臺灣日日新報 夕刊
五月十三日
夕刊定價一部二錢
編輯兼發行人 佐々木 ……
發行所 臺北市榮町四丁目卅二番地 臺灣日日新報社
基隆支局 臺中支局 臺南支局 花蓮港支局 大阪支局 東京支局

コクヨ 複寫簿

大包圍戰迫る
蒙城、永城の線で 敵の退路を切斷

【〇〇十二日發同盟】李宗仁を總司令とする第五戰區の徐州、宿縣方面に刻々迫りつつある決定的敗戰も知らず抵抗を續ける五十萬の退路は懷遠、蒙城、永城と日章旗の線でぶつり切斷されてしまつた、黄塵と熱風の中に築き上げられた江蘇、安徽、河南を繋ぐ未曾有の大包圍戰は今や世界注目のうちに一大展開を見んとしてゐる、永城を據點として徐州增援に派遣された廣西軍や補給彈藥、糧秣は百六十粁に亙る懷遠、蒙城、永城の線に釘付にされ、同時に彼等の頭上には精銳無比の陸海の荒鷲隊の爆彈が叩き付けられてゐる、默々として展開し默々として締めつけて行く大包圍戰！かくして徐州大會戰の幕は切つて落されたのである

亳縣、宿縣の敵は混亂

【〇〇十二日發同盟】永城陷落に依り亳縣(永城西方五十粁)及び津浦線宿縣(永城東南七十粁)の敵は中間地帶を突破切斷されたため大動搖を來し潰走狀態に陷つてゐる

南平鎭を包圍攻擊

【蚌埠十二日發同盟】〇〇部隊右翼は浦家集より澮河支流を渡河して十二日午後宿縣南方南平鎭西北敵陣地を奇襲してこれを占領し、我軍は同地の包圍形を縮小して日沒頃に三面包圍を完了し斯くて南平鎭及び同地域一帶の陷落は時間の問題となつた

隴海線まで三里
南下部隊が肉薄

【北京十二日發同盟】津浦線韓莊より東城に至る約三十餘粁に亘る戰線は彼我の猛烈なる銃砲火の交綏により最近に見ざる激戰を展開し東城南方に於ては我軍は隴海沿線へ三里の地點に肉薄し東側より敵を猛爆してゐるが、これと相呼應し戰線の一翼をなす微山湖南端西方の地區に於ても戰況は愈々進展し注目すべき展開を示してゐる、卽ち〇〇西南方に在る我軍の一部は十一日には金鄕東北方四里の地點に進出し金鄕〇〇の線に據る敵に壓迫を試み他の有力部隊は十一日夕刻敵が山東省最後の據點と頼む西南部三角地帶中の要衝鄆城を攻略し破竹の進擊を續行中で我軍精銳の猛攻に依つて三角地帶最後の敵陣が潰滅することは既に時間の問題といふことが出來る、かくて山東省最後の敵據點西南部の各地帶の潰滅は徐州を中心とする隴海線上の敵主力の戰鬪能力を減殺するところ大なるものと見られ津浦線南段西側地區渦河上流地區方面より北進する有力部隊の攻擊に依り挾擊態勢完成の曉は四、五十萬の敵は全く退路を遮斷される結果となるのでこの方面今後の戰局の進展は頗る注目に値する

大日章旗を飜して
〇〇、永城に突入
續いて決死隊が城內へ

【〇〇十二日發本社特電】永城攻略戰に參加した〇〇部隊は十二日鄧市集より行動を起した〇〇部隊は午前八時早くも鄭河集、稲山集の各部落を拔き同十一時過ぎ敵陣を急追しつつ破竹の如く竹城集に突入、息つく間もあらず永城に向つて進擊、之と共に新銳たる岩仲〇〇隊は一氣に白衣集、永城間街道を驀進し午前十一時五十分頃には既に永城縣城の東門に殺到した、高さ三十米の壕を挾んで城內より撃銃の亂射を以つて頑強する敵前で、悠然隊伍を整へ先頭の〇〇に大日章旗を掲げて東門を突破し午後零時三十分頃城內に進擊これに續いて山田部隊長の率ゐる決死隊が敵の抵抗を物ともせず城內に突入、敵は我が堂々たる〇〇の城內突入を見るや街路上で抵抗しつつ漸次後退午後一時西門より城外に遁れ遂に我が軍の手中に歸した

項羽の古戰場

【〇〇十二日發同盟】〇〇部隊中央部隊は任家集より十二日早朝行動を起し明家河、馬集子、租莊を相次いで攻略、更に猛進を續け夕刻澮河南岸の蒙村集を完全に占據した、又左翼〇〇部隊は吳家集より進擊蒙南側を一氣に陷れ更に馬庄を過ぎ午後二時すぎには早くも澮河南岸及び西岸は完全に我が手中に歸し固鎭、宿縣の敵の西北南方面に對する退路は完全に遮斷されるに至つた、尙固鎭南方の澮河はその昔項羽が虞妃と江東の健兒八千を率ゐて勇戰したが遂に一敗地に塗れた有名な古戰場である

快速ぶりに 敵も呆然

【〇〇十二日發本社特電】永城一番乘りの殊勳を樹てた岩仲部隊は十二日早朝永城北部の鄧市集より先發、僅かに七時間にして約十五里の强行軍道を突破して途中の敵を擊破しつつ一氣に永城に突入したもので其の快速振りに驚いた敵は不意を衝かれて呆然となり反擊の態勢を整へる暇もなく雪崩の如く潰走するに至つたのである

ソ聯に對し 逆抗議
堀內次官より

【東京十三日同盟】ソ聯邦政府は桑原アフガニスタン駐箚國代理公使が四月初旬同國駐在ソ聯大使に對し日本のスパイになることを强要せりとの荒唐無稽なる事實を新聞通信を通じて發表せるのみならずソ聯政府は過日在京ソ聯大使を通じて廣田外相に對し右報告に基き抗議を提出せしめたが堀內次官は十二日駐日ソ聯大使を外務省に招きかかることは全く事實無根でかかる報告をなすソ聯大使の行爲は我方に對する非友誼的行爲で又これを報道するは全く意識的に反日宣傳をなしてゐるものであると抗議をなしてその反省を求めた

上海爲替相場

【上海十三日發同盟】今朝の上海爲替市場は對英十片八分の七、對米二十四弗八分の五顯で昨日午後の相場と變らずに寄付いた、對日は銀行の買値は八十五円だが円ノートは市中では九十五円乃至九十六円見當で兩替へされてゐる

對支中央機關問題
首相來週中に斷案
反對があつても强行

【東京十三日發同盟】近衛首相には對支政策一元化に伴ふ對支中央機關に就き考慮を繞らしてゐたが今回愈々これが設置を急ぐこととなり出來得れば來週中の閣議に諮ることとなつた、卽ち對支中央機關を如何なる組織構成にし如何なる機能を持たせるかに就ては政府方面の意向區々に岐れ、閣僚、參議の間に各種の論議が行はれてゐる現狀に鑑み近衛首相はこの事態を解決するには首相自身の作つた斷案をもつて臨みその實現を强行するより外なしとの腹を決めるに至り、數日頃から周圍の權威ある意見を聽取しこれを參考として自ら對支中央機關案の成案に心を砕いてゐるが近々之が成案を得來週中閣議に提出し自己の意見を披瀝して閣僚の贊同を求めることとなつた首相のこの提案內容が如何なる形のものとなるか未だ豫斷を許さないが對支一元化の徹底を期する爲めに强力なる中央機關を新設するにあるものの如く、その具體的內容は兎も角案の骨子に付ては首相は閣內に反對があつてもこれを押切つて進む强硬方針をもつて臨む模樣である、閣內にも對支中央機關の問題は北中支國策會社の設立を目前に控へこれ以上未解決遷延を許さない場合であるから首相の斷案の速かに下されることを望んでゐるものもあり、結局首相の斷案に依つて一應問題の解決を見るものと豫想されてゐる、(同十四日)

東京發で滿洲の移民狀況視察の途に就く筈であつた大谷拓相も近衛首相の命に依り突如豫定を變更して同問題が結末を見るまで旅行を延期することとなつた

厦門の敵
大狼狽で遁走 鼓浪嶼を經由本土へ

【香港十二日發同盟】廈門よりの報道に依れば敵七十五師は高崎方面の水陸兩路の交通線を完全に遮斷され周章狼狽して廈門市內に逃げ込み遂に殲滅的大打擊を受けたが師長宋天才は豫ねて地形の關係上廈門死守は困難と見て万一の際は防戰しつつ退却する豫定だつた模樣で我軍上陸の報に戰はずして後退し、司令部、公安局、城內中山路、大道路等に一齊に火を放ち鼓浪嶼を經由本土に逃亡したものであると言はれる

厦門攻略に 英は沈默

【ロンドン十二日發同盟】英國官邊は日本軍が廈門共同租界鼓浪嶼の現狀を尊重して租界內に一兵も進めてゐないとの報道に頗る滿足して居り、十二日鼓浪嶼租界の現狀が尊重される限り日本軍の廈門攻略に對し日本政府に抗議を提出するやうなことはあるまいと非公式に言明した

厦門陷落の報に 總督が祝電
官民を代表して

厦門陷落の報に接した小林總督は十三日官民を代表して軍令部總長伏見宮、海軍大臣並に各艦隊司令長官宛祝電を發した

その日その日

○ "五十萬の巣"だけに、隴海線の包圍陣はトテもでつかい。世界環視の一大會戰――血は湧く

○ 四面楚歌の本場で、おん大李宗仁が項羽の二の舞、"大局の見えざる者の悲哀"を茲に

○ 敵の據點を突いて北上部隊急進に隴海線に迫り、後方遮斷の陣形成る、すばらしい奇智と神策

○ 蔣の命令――"尺寸の地を失ふも徹底抗戰"――と。フフ。蔣自身は既に中北支を失ひ、今や全支を喪はんとしてゐるではないか。

○ 上海はじめ外國租界は、殆ど皆抗日と犯罪の巣窟。新支那政權の主要政策は、租界の整理に在る。

無絃琴

今にして思ふ。この二月の盲爆洗禮が、台灣の上下に極めて有效に役立つたことを

旱天にじつくりとお濕りが有つた後の樣に、万象頭に生色を生じ、溌剌たる氣色が全台灣に充滿したかのやう▲それが廈門島の占據といふ戰果なる一つの事實を前にしてのことである。若しもソレが……ならどんな爆發的歡呼と大滿足と活況とを呈することだらう。思ふだけでも肉の躍るを覺える▲今の樣な情勢下にある南支要地の攻略又は占據は、決して形式的又は概念的にいふ"侵略"ではない。この事をよく此際わが國民も民國人も考へておく必要がある。なぜなら、皇軍の手に歸す支那の諸地方は、その事自體が支那民衆を國府の强制徵發と暴政とから救ふことに外ならぬからだ▲事變の初め國府の意見を代表して汪精衛が言つた樣に蔣政權としては"焦土の戰ひ"である。國土も民衆の生命も其財產も凡てを犧牲に供して抗日の戰ひを敢てするのだ――といふにある事實そのつもりで彼等は今日まで進んで澤山の犧牲を出す樣な無理な戰爭を續けて來た▲この結果は民衆から極度に徵發をやり、男のみならず女や童子までも無理に引張り出して戰場の露と化させてゐる。物的資源を浪費することは勿論であり、この点では民國は人的にも物的にも枯渇してゆく一方である。此の暴虐なる"焦土"から民國の民衆を救ふことは、皇軍の手で主要都市を占據し、蔣政權の手から民衆を解放する以外にないのだ。支那事變の本質と聖戰の聖戰たる所以とを、よく嚙み分ける必要がある。

救國救民のために
吳佩孚將軍近く蹶起
合流政府の最高首腦に

【北京六日發下條光二本社特派員】北京臨時政府行政委員長王克敏氏は上海に維新政府梁行政委員長を訪問し重要會談を遂げ、更に海路東京に向ひ近衛首相はじめ日本要路の人々と會談を遂げた事は北支政界に一大衝動を與へてゐるが、王委員長の東京訪問は單なる儀禮にあらず新支那建設のため重要なポイントを握するためであるとされてゐる、卽ち北京、上海兩政府の合流は最早確實的でただその時期が五月下旬になるか六月上旬になるかであるが極めて近き將日に迫つてゐる事は疑ふ餘地はない、そこで問題視せられる事は兩政府合流の場合最高機關たる大總統又は委員長に坐る人に何人を推すべきかであるが、目下兩政府の要望してゐる人物は吳佩孚將軍を以て最適任者とし我軍部の意向も打診して、且つ吳將軍の意中をも質したる結果、最近に至つて吳氏の心境大いに動き同氏が主張してゐる三大觀點(敢て明記を避ける)につき我方に於ても諒解を與へたるものの如く、斯くして全支民衆の待望の的である吳佩孚將軍は老軀を提げて救國救民のため起つ決意を固めたやうである、吳將軍は目下北京什錦花園の私邸に蟄居してゐるが、彼が一旦起つ事となれば全支の衆望は忽ちにして集まり、蔣介石配下にあつて抗日を强ひられてゐる灰色軍隊、又要人中にも彼の蹶起通電に接すれば忽ちにして反蔣の旗幟を鮮明にし蔣政府は我軍の最後的作戰と相俟つて決定的に崩潰する運命に逢着するものと見られてゐる、王克敏委員長の突如日本政府訪問もこの間の消息を物語るものにして、王委員長が南京政府合流を機會に吳氏擁立を斷行するためには、日本政府及軍部當局との緊密なる連絡諒解が最も必要とせられたわけで、王氏はその結果を齎して北京歸着後第一第二の工作に入るものとして北京政界は極めて緊張してゐる【寫眞は吳佩孚將軍】

愛情の一群 (130)
村山知義 作
伊東顯 畫

努め勵め！(八)

馬鹿正直で一本氣の菅井が、うつむいて眼もあげられないでゐる樣子を見ると、憤怒と憐憫と憫悦の念が渦巻いた。

強ひて事務的な口調で

「やつぱり返品が來た。それで大豆油を使ふことにしてすつかり手配した。返品問題はそれで一ト先づ片附くことと思ふ。だが、君も知つての通り、大豆油は高くて使ひ切れんし、性質だつて十分なものではない。それで君にお願ひがある。オーストラリアの牛脂の代用になる脂を研究して見てくれないだらうか？大豆油よりも安くてしかも性質のもつといいものだね」

「――」

「君が成功したカカオ・バターの代用品だね、あれなんか、何といつたつけ、ただ今まで全く知られてゐなかつた、だから只みたいに安い植物から造るんださうぢやないか。それを土台にして、何かほかの脂と混ぜ合せたら出來るに違ひない。君の能力で、それが出來んと云ふ筈はない。それが完成したら、君、それこそ世界的發見だよ」

菅井はうつむいたままであつたが、坂本はその額のあたりに僅かに反應を認めたと思つた。

(ああ、まるで子供のやうなものだ。馬鹿かな子と何の違ひもない)

「必要は發明の母だ。必要に迫られて科學的な研究をするのは、科學者にとつて、何の恥でもない。世界大戰中、ドイツがどれだけ立派な發見をしたか。今更、君に云ふまでもないことだ。いそがんでいいから一つ完成してくれないか。多角經營のためのいろんな試驗のシャボンを造ることは、この研究室に助手を一人雇つて、それにやらせることにしよう。だから君は安心して合成油脂の研究にかかつて貰へるわけだ。いいね、菅井君」

菅井はうなづいた。そしてチラリと眼をあげて坂本を見た。その眼には、十分な服從と元氣回復の色が見えた。

會社に歸り、部屋に這入るや否や、有無を云はせずかな子を抱き上げて烈しい接吻をし、亂暴に椅子の上に落して、給仕を呼び、卽刻、幹部の招集を命じた。

大豆油への轉換の件、返品の處分の件、研究室に助手を雇ひ入れる件、それから最後に、女王石鹸の實狀をしらべる件だ。

同じくオーストラリアの牛脂を使つてゐる女王でも、困つてゐる筈だ。だからきつとその代用になる合成油脂の研究をしてゐるに違ひない。何等かの手段を講じて、その內情をさぐらなくてはならない。技師なり職工なりを買收するなりして手がめぐらされなくてはならない。

何かに憑かれたやうに、坂本は口から泡を吹いて意見を述べ、討論した。

社長のこのやうな姿を始めて見た幹部連も、同じく興奮に驅り立てられ、會議が果ててそれぞれの部署に歸ると、その氣配が下に移つて、會社中が異樣な空氣に包まれた。

その夕方も坂本はかな子を、昨夕と同じ家にさそひ出した。

全く無抵抗で、柔順な彼女の肉體を、狂氣のやうに責めさいなみ、その、線の細い、皮膚の薄い顏が苦痛に歪み、咽喉が嗚く音を立てると、なほ一層の狂氣へと驅り立てられるのであつた。

送つて行く氣はせず、自動車にのせてひとりで歸し、自分はそのままそこに眠り込んでしまつた。

疲勞は烈しくありながら、頭は冴え返つてどうしても眠れない。

理想的な人造合成油脂が完成し、菅井は自分に手を握られて、幸福にゆだつた顏をしてゐる――や醤實がやつて來て、流石は坂本さんだと相好を崩してゐる――女王の宮西は返品が續々來ても施すべもなく、青くなつて狼狽してゐる――B社もみな女王に見切りをつけて、千鳥の軍門に降つた――ペコペコと、自分に向つて頭をさげる無數の商店頭の群――その頭の上に花火が炸裂して、坂本さん萬歲！といふ叫びが怒濤のやうに起る――いやいや、これは私の手柄ではありません、一に菅井博士の努力に依るものであります、さう云つて菅井の手を取つて高い壇へ引きあげる――

さういふ妄想にふけつてゐるうちに、下腹に烈しい痛みが來た。盲腸だ、癖がある、と感じてゐるうちに、その痛みはだんだんと耐へがたいものになつてきた。

小說讀むなら講談俱樂部
六月號大特輯 四大家讀切傑作
①(時代小說)皿山小唄 …戀と意地に生き抜く人間の…
②(現代小說)花椿 …女よ何故泣く？悲劇とみむ…
③(時代小說)つばくろ槍 白井喬二 …戀と名譽を賭け美男美女決死の大…
④(諧謔小說)昇給ゲリラ戰術 佐々木邦 …百圓の月給袋をめぐる珍事件大…
六月號大賣行！
人氣花形血涙 園井惠子 涙の… 鯱ノ里出…
現代小說 夢ならぬ恋 竹田敏彥
時代小說 風流劍士 川口松太郎
諧謔小說 乙姬樣と青廣服 中野實
時代小說 悲願三代塔 吉川英治
▲大陸の女(山岡莊八) ▲男の秘藏(子母澤寛) ▲火の柱(中村武羅夫) ▲奇傑王ユー三(阿部德藏) ▲國越草鞋(筑波四郎) ▲仇討女角力(村松梢風) ▲華やかな旋風(加藤武雄) ▲仇討夫婦鑑(伊東陵潮) ▲海棠の歌(小島政二郞)
●木村名人對金八段決戰譜
大充實！講談俱樂部 六月號
特價六十錢
發行所 東京小石川 大日本雄辯會講談社

共産黨が文書で 蔣の弱點を暴露

國共合作も自潰近し

【上海十二日發】漢口消息に依れば先般漢口に於て國民黨政府の手に依つて押收された多數の共産黨關係の文書中には『中共國際路綫』なる一書あり、其內容は巧に國民政府及國民黨の弱點を暗示し、且つ之に依つて各黨派の感情を挑發離間せしめんとする謀略の下に書かれ、中國共産黨の手に成るものなることは疑ひなしと云はれてゐるが之に對し周恩來は世上流布せられるが如き該書は何等中國共産黨の關知する所に非ず恐らくはトロツキー派又は日本邊りの手に成つたものであらうと否認し責任轉嫁を圖つてゐる

新編制支那軍兵士 益々素質が低下

【上海十二日發】漢口方面よりの情報によれば今日迄に前線に送られた新編成支那軍の兵士は多くは年齢十八歳以上廿五歳以下の青年であつてその大半は高等小學校及中等學校の教育を受けてゐたものである、之を省別に見ると廣西省の者が最も多く且つその多くは廣西省で既に民團の訓練を受けてゐたものであつたが之等の連中の大半は各方面の戰鬪で既に失はれてしまつた、其次は四川、雲南の順で江西、福建、浙江、安徽の者は極めて少數である、又之等兩省の者は多くは商人で強制されて或は政府の苛税を逃れる爲に兵隊となつた者で隨つて其素質は他省に比し著しく劣惡であると

エ國第三皇子に 謁見仰付らる ワハバ・アラビア國公使にも

【東京十三日發同盟】回教寺院落成式に參列のため來朝されたエーメン國第三王子フセン殿下にはアルキビシイ大臣以下三名の隨員を隨へられ十三日午前十時三十分宮中鳳凰の間において天皇陛下に謁見、恭しく來朝の御挨拶を言上遊ばされた 陛下には御懇ろの御言葉などあらせられたと承はるが終つて隨員にも謁見を賜はり一同感激して御前を退下した、次でサウディン・アラビア國國王の代理として來朝した同國駐英公使ワハバ氏も公使の資格で謁見仰付られ光榮に感激して退下した

銃後の學生を動員 集團勤勞作業へ

青白きインテリ型を矯正

【東京十三日發本社特電】長期戰下銃後の一翼を擔ふ高等專門學校の學生の動向に決定的指示を與へる高等學校長會議、專門學校長會議は來る二十四日から相前後して文部省に開催されるが同省では友邦ドイツの學生や青少年の間に興つて早くも我が國の學生青年の間に於ても銃後の國力年團の一助として高まりつつある勞働奉仕の時代的要求をうけて學生の集團勤勞作業問題、更に既報の歸還傷病兵士の上級學校入學に際して起つた試驗者の不具と校舍問題を包含した學生の厚生問題を正式の議題として提出することに決した學生の勞働奉仕は強い勤勞作業を通して精神的肉體的訓練を行ひ力強い銃後學生を養成する趣旨から早くも二、三の專門學校間に於て著實に行はれ良好な成績を擧げてゐるがこの問題が兩會議に正式議題として提出されその具體的方針が確立することとなれば澎湃たる機運は更に拍車をかけられ學生生活もその面目を一新青白きインテリ型の學生の姿は消えて土の香に親しむ健康な非常時型學生が簇出する譯である時代の波に吞還して休校問題で最も注目されるのは陸合の職員學生が名譽の戰傷を負ひ不具者となつて歸還した場合の處置であるがこれについては出來得る限り特別の便宜を圖り門戸を開放するやう指示されることとなつた

基隆署倶樂部 新築に決定

【基隆電話】基隆署では目下新築中の官舍が近く落成六月

東亞文教協會 今月末北京で發會式

【東京十三日發同盟】新しい東亞の情勢に即して日支文化の提携を目ざす東亞文教協會の結成は昨年末文部省で開催した東亞文教振興協議會以來日支兩國の學界關係者の間で話が進められてゐたが愈々今月末その發會式を擧げることに決し來る十八日神戸出帆の長城丸で大東文化協會副會長酒井忠正伯を團長とする我が學界の代表者二十餘氏が渡支することになつた渡支する一行の顧問は酒井團長の外、明大總長鵜澤總明博士、東京帝大名譽教授市村瓚次郎博士をはじめ東大名譽教授市村瓚次郎博士、國學院大學教授小柳司氣太博士、東大教授高田眞治博士、京都帝大教授松本文三郎博士、金澤醫大教授吉田博士、慈惠醫大教授博士、國學院會員吉田博士、大阪帝大教授博士、東大文化協會理事、支那通梅崎と言つた學界の名士約四十名の形で北京では新政府治下の青年學徒五十名と交驩し東京、北京を結ぶ新しい文教ルート開設に就いて協議する

を行ふ豫定であるが往現在の署舍はもとより部長官舍で郡と或ひは倶樂部をつくる事となり既に基隆署倶樂部でも警察署を借りて之等をとられた倶樂部として閣下の現在署舍を更に使用し六千円を以て木造平屋二間、階家に一萬圓の陸軍病院が大陸をもつて警察署倶樂部とし際上はその置場は打ち毀して内地の方に新たにつく

白衣の勇士御苑拜觀

全國傷病將兵を代表して新宿御苑拜觀の光榮に浴した一千五十五名は吉澤軍醫大尉以下衛生兵看護婦百六名に附添はれ十一日午前九時御苑に參入一行は新緑映える菖蒲咲き匂ふ絢爛たる御苑を約二時間心ゆく迄參觀、同十二時頃歸院した(寫眞は新宿御苑にて)

基礎醫學の全貌

臺大附屬醫院で公開

十四、十五の兩日間台北帝大醫學部並に附屬醫院で開催される開學記念醫學展覽會の中醫學部の分は既報したが附屬醫院の部は諸準備のため少し遅れて十三日次の如く決定した、因みに醫學部に於ける陳列品又は公開映畫が主として基礎醫學を根幹にしたものであるのに反して附屬醫院に於ける陳列品又は公開映畫は診療を基礎としたもので兩方を合せ見る事により醫學日本の全貌を把握する事が出來る仕組みになつてゐる

第一陳列場 玄關ホール

▲產婦人科…卵巢及胎兒標本、胎盤、胞狀鬼胎、卵巢輸卵管並にその他の婦人疾患一切

▲耳鼻咽喉科…異物標本、扁桃腺標本、ヂフテリア義膜標本、耳鼻咽喉部の標本と圖解

▲澤田外科…手術により剔出又は切除された標本、レントゲン寫眞並にその他の諸外科疾患の寫眞

第二陳列場 小兒科教室

▲小兒科…小兒科領域の物理療法、榮養障碍の治療法、小兒結核の運命、小兒罹病率と死亡率、小兒病解剖の標本、臺北醫院小兒科過去十年間の業績、他多數

▲齒科…齒科臨床寫眞その他諸模型等多數

▲眼科…眼科診療に關する諸寫眞、諸標本多數

第三陳列場 桂內科教室

▲皮膚泌尿器科…皮膚病諸寫眞、性病に關する知識、諸菌の顯微鏡的供覽その他

▲小田、桂內科…機能檢査機械使用狀態、諸種內科的疾患のレントゲン寫眞、二、三の臨床手技等多數

第四陳列場 階上講義室で澤田、河石兩外科の手術活動寫眞を十四日は午後一時半、三時、五時の三回、十五日は午前十時十一時、午後一時半、三時、五時の五回に映寫する

鐵道遞信交驩印畫展 T・S・S會と遞信寫友會の共同主催による第二回鐵道遞信交驩印畫展は十四(土)十五(日)の兩日京町の朝日屋で午前九時から午後五時まで開催される、出品點數は五十點

フーバー號の入札

十五日正午に締切る 業者の話題に上る落札金の額

【福岡發本社特電】在りし日の"太平洋の女王"プレジデント・フーバー號は火燒島の西海岸で坐礁以來日サルの離礁作業もその效なく遂に既報の通り(基隆電話)東京で入札される事となり保險者たるロイド組合の日本代理店橫濱コーンス商會から競立に出され入札も十五日正午締切となつてゐるので昨今門司方面の業者間ではこの大競立の落札金が話題となつてゐる、如何に絶海上の殘骸で解體に非常な經費を要するとは云へ鐵價暴騰の今日苟くも二万三千トンの巨船であるから相當の價格に上るであらうが入札條件には「代金は買受證と引替に弗又は磅で紐育に於て支拂ふ事」とあるので爲替管理の上から買受の許可が得られるかどうかと話題はそれからそれと賑つてゐる、因にロイド組合から船主のダラー汽船に支拂はれた保險金は六百五十万弗であると

航研機三度壯途へ

今曉木更津を離陸

【木更津十三日發同盟】敢然三度世紀の記録に挑戰する航研機は藤田少佐以下三名搭乘の下に十三日午前四時五十五分木更津飛行場東方より西に向けスタート同五十五分五十八秒見事に離陸し海上で機首を折返し東に向け高度約八百米折柄金色に映ゆる曉天の雲の中に銚子に向つて巨姿を沒した、此日木更津飛行場においては殆ど無風エンヂンの音も頗る快調である

第一周の所要時間 ◇…二時間と十五分

【木更津十三日發同盟】午前四時五十五分壯途に就いた航研機は木更津、銚子、太田、平塚の四角地點を結んで午前七時十八分再び木更津上空二千米の高度で通過し更に快翔を續けてゐる、第一回の時間は二時間十五分で前回の二時間四分より十一分遅い

第二周繼續中

【木更津十三日發同盟】快翔を續ける航研機第二周目は午前九時十六分所要時間二時間六分計四時間二十一分で第三周目は午前十一時二十一分、所要時間二時間五分計六時間二十六分

伊使節婦人連が女高師見學 伊國特派使節ジャンナ團長夫人、フリヂニリオ夫人、令孃ラウラさん、アンデニローネ夫人の四名は十一日午前十時半から令孃岩佐氏と連れ立つて小石川の女高師見學に出かけた―寫眞は子供相撲見物―(附屬幼稚園にて)

白衣の勇士 慰問の夕 本社が主催で

夢は戰場をかけ廻りながら名譽の負傷の身を養つてゐる白衣の勇士を慰む可く本社の"白衣の勇士慰問の夕"は十二日夜七時半から陸軍病院で催された、台日ニュース、映畫時代劇旋風一騎の映寫があり本社が贈る慰問の催しに今宵ばかりは陸軍病院も和やかな空氣に包まれ、白衣の勇士たちは暫し憩ひ初夏の夜も忘れて打ち興じ盛況裡に九時過ぎ終つた

咳啖の無料檢査

臺北州で十七日から一週間

來る十七日から二十三日までの一週間に台北市では痰受箱を新公園內音樂堂橫手、西門市場內共同便所、稻江會館入口の三ヶ所に配置し希望者の喀痰を州細菌檢査所で無料檢査する、希望者は各自の喀痰をマッチ箱樣のものに假名を附し入れて置けば檢査所で檢査の上、結核菌保有者は右假名を以て發表する、健康保持結核豫防の見地から當局では一般の利用を切望してゐる

瓦斯爆發 永昌炭礦で 二名が生埋め

【基隆電話】十二日午後二時半基隆郡平溪庄石底永昌炭礦下察坑坑內で一大音響と共に瓦斯爆發しその響きの爲め坑口から四十間の地點一帶は瞬く落盤、折柄入坑作業中の採炭夫十數名は出口を塞がれて其の生死が氣遣はれてゐた所午後七時半に至り同庄望古坑九八採炭夫胡万居(二七)同四二胡東海(三〇)の兩名を除き全部無事出坑するを得たが右兩名は生埋めにあつたものらしく目下救出作業に努めつゝあるも廢坑部に亙り然も現在時時落盤する爲め作業意の如くならぬ模樣である

基隆使役犬同好會 十五日に發會式

【基隆電話】時局に鑑み專ら軍犬の飼育訓練を目的に市內の愛犬家を以て組織された基隆使役犬同好會では十五日午前九時から高等女學校にて發會式を擧行する筈であるが當日は台北から優秀犬が參加し模範訓練の實演等が行はれると

ラヂオが先生代り 大阪全市小學校で實施 朝禮訓話と歌のお稽古

【大阪十二日發本社支局特電】大阪市教育部では從來ラヂオの利用につき研究を進めて居たが愈々全市二百六十校全部にラヂオを備へ放送局とも打合せの上、朝禮訓話を始め、爲めになるお話や進んだ學科の指導から唱歌のお稽古迄ラヂオにより文放課後の學科放送を全學童に聽取させんとするもので來る七月より實施する

慰問報告演說會 台北

市より中支方面の皇軍慰問に向つた相良、鷹澤の兩市議の現地報告を聽くべく市主催にて既報の如く十三日午後七時半より公會堂にて演說會を開く

基隆で行事を打合せ

【基隆電話】國民精神總動員の健康週間たる五月十七日から二十三日迄の期間全市擧つて實行すべき諸行事に關し市、警察署の關係者及び區部の打合會は十二日午後四時から市役所三階にて行はれたが近く具體方法を發表一般の協力を求めると

名士を乘せて

高千穗丸基隆へ入港

【基隆電話】商船の高千穗丸は十三日午前十時過ぎ商船岡田副社長、同船新任台北支店長、宮島組家族、台灣運輸高見商事役、東大三浦教授、台北商工會長中辻喜次郎、近藤商會近藤喜衞門、青果會社本山社長、參務局小林博士、アメリカ神戸駐在W・E・ユーニー領事の諸氏を始め武官宮司、浪速和田教士、刀劍鑑定の本阿彌光遜氏、それに山林大會出席の岡崎者一行、宮崎、愛媛、高知、德島四縣の縣一行、日本水產の漁船乘組の爲め雇れて來た牟島人漁夫と家族二十七名、浪曲師一座等の賑やかな顏觸れを乘せて基隆に入港したが同船では又台南州新營出身の故軍屬(戰病死軍夫上野)の遺骨、乘客の遺骨も無言の凱旋をなした

本山社長談 今年は內地に於けるバナナの賣行き非常に良好で各地共品不足從つて値段も強含みで此の程若干下つたとは云へ、これでも六円平均である、一月より四月迄の出荷九十三万籠で昨年に比べると二十九万籠不足でこれは雨が續いて出盛りが遅れたのと甲菌り攻撃が減少した爲めである、然し天氣も良くなつたので、これからは激增する、又大阪である見本市や報知出盛りで値段も安くなるだらうとむ配する向きもあるが戰爭景氣と物價騰貴とで相當の値段は保持出來る豫定である、外地でも當府の方針によつてバナナ以外の青果も統制輸出する事になつてゐるのであつて、目下池田常務が現地に行つて販賣網の擴張に努力してゐる、天津、上海、青島等は今は殆んど獨占的にやつてゐる、時機到來し轉交關係が良くなれば積極的にやる心算だ

岡田商船副社長談 私は基隆にはもう十回も來て居るが副社長就任後は始めてだ、本社では毎年二人づつ幹部が來て御挨拶するのが恒例になつてをり、今年は私の番に當つたが來年は是非社長に來て頂く積りだ、航路改善就航船增配等に付いては今のところ詳しく申せぬが、新造船は昭和十五年にならぬと出來ないので思ふにまかせぬ、直航船の門司折返しは困る

防諜に關する講演と映畫の會

【基隆電話】基隆防諜聯盟では組織後愈々積極的活動を開始する事となり先づその第一回事業として『防諜に關する講演と映畫の會』を開催すべく十一日午後二時より公會社樓上にて聯盟常任幹事會を開催した、その要項左の通り

▲日時 十六日(月曜日)朝は午前十時より午後一時迄(各種接客業者及び從業婦)晝は午後二時より同九時迄(一般各種婦人團體)夜は午後七時より同十時迄(聯盟顧問、役員及び各種防諜團員)以上三回に分つ

▲場所 玉田町中央劇場

▲講演 憲兵及び朝は聯盟及び外事課より各一名、夜は軍部及び外事課より各一名、市尹

▲映畫 臺日ニュース、北海の寶庫、RKO大帝の密使

山西丸より(米航)海上風ぎ晴天、十四日午後七時基隆港外著の豫定(十二日零無電)

あすの天氣

臺北地方 東の和風晴一時曇
北部地方 東の疾風晴一時曇
東部地方 北の和風曇一時晴
西部地方 北の和風曇後晴
南部地方 北の和風曇後晴

概況(十三日)七六二粍の高氣壓は日本海にあり東に移動し七五二粍の低氣壓は北緯一八度東經一二七度にあり東北東に進む臺灣本島は一般に曇近海は北東の疾風晴又は曇海上は穩かであります

今晩の映畫

◆國際館 一時上映 1 臺日ニュース 午後七時五分 2 木曾路の旅笠 七時十六分 3 お菊ちやん 八時十七分 4 菊道中 九時四十分

◆新世界館 一時上映 1 強怒 午後七時五分 2 野球人國 八時四十分 3 彈丸假面 九時五十分

◆タイゲキ 一時上映 1 臺日ニュース 午後七時五分 2 浮名ざんげ 七時十五分 3 姿なき侵入者 九時十分

◆大世界館 一時上映 1 軍艦旗に榮光あれ 午後七時 2 血の敵 八時三十分 3 輝く肉彈 十時五分

◆第二芳乃館 夜七時半開館 1 臺日大每ニュース 七時三十分 2 子寶仁義 七時五十分 3 二人は若い 九時十分

改築中に付 當分の間休館仕候 芳乃館

アイスクリーム 一皿 宇治クリーム 五錢 喜らく 西門市場前 星運そばシマス 電話四六四

生徒募集 公認 東洋自動車講習所 晝間 五月十六日 夜間 毎月十日開始 活動寫眞應用設備內容全島一 臺北市蓬萊町參貳壹番地 (規則書申込次第進呈) 所長 工學士 島 部 志太

荊妻京子儀病氣加療中ノ處養生相叶ハズ本日午前三時死去仕候間此段謹告仕候也 追テ葬儀ハ明十四日午後五時三橋町火葬場ニ於テ神式ヲ以テ相營ミ可申候 昭和十三年五月十三日 夫 長田龍太郎 男 同 末松 女 同 スヱ子 親戚總代 矢上邦彦 河內豊一郎 谷垣藤三郎 友人總代 堀江淳一 八甲 谷山愛太郎 山口縣人會代表 三巻俊夫 高砂會總代 奥村文市

會葬御禮 許丙 丁

世界を魅了せる「オーケストラの少女」その感激をディアナのレコードで! 清純の美聲は ふたゝび君を慰めん! ★椿姫(ソプラノ)(ボル) ★空は晴れぬ 「オーケストラの少女」中の感激のこの唄 ダービンの愛唱盤はポリドールが獨占です! 定價一円六十五錢 ポリドール PO―89

無料でお知らせ ぜんそく 百日セキの方へ 私は永年ガンコな喘息で死ぬ程苦しみましたがあらゆる藥を試みましたが何の效もなく十餘年來病に悩めた喘息持ちで病のため辞めなければならない樣な不幸な身の上となりましたがフトした事から此度或る先輩に天保年間の偉人で有名な高野長英先生の遺方になる妙藥を教はり早速服藥致しました所喘息も止まりタンも樂になりサシモの難症も不思議に僅の間に全快致しました餘り不思議なので同病の知人や子供の百日咳にも試めして見ましたら皆同樣全快しお禮の言葉を受けて居ります。ゼンソク百日セキの病氣でお苦しみの方はスグ葉書でお申込下さい私の全快した妙藥を無料でお知らせ致します。廣島縣安佐郡龜山村 森本作市

藥で治らぬ胃腸病に二二の食養法

高らかに唱へ! この感激を! 東日・大每懸賞當選歌 日の丸行進曲 各戸に日の丸 毎戸にこの歌を! ビクター

輕音樂選 Most Popular Pieces アコーデオン篇 これぞ五月の音樂! 名曲、名演奏! 錄音は最新! ▼三枚一組 美麗アルバム入 ▼定價一組 四圓九拾五錢 ▼一枚賣りも致します コロムビア

新婚旅行中の友達が 昨日泊つたホテルにも、今日の此旅館にも、娛樂室には必ずオール讀物が備えてあると繪葉書で知らせて來ました。 六月特輯號 定價六十錢 文藝春秋社發行 東京市麴町區內幸町 振替東京一七六〇三番

"生れてはみたが、
なんだか浮世の風は
わが身につめたさう
いつそ殻の中に
もう一度入らうかな
それにしては
殻も破れてしまつたし"
——と、生れたばかりのひよこは思案顔

青葉時の味覺 鯛は今が食べ時
その見分け方と調理法

かもめ主人 長谷川武一郎

青葉の五月、味覺の魚はといへば先づもつて、鯛が挙げられます。鯛は五月に最も盛んに獲れるしゆんの頂点で、味も一番美味です。鯛は同類のものに對して眞鯛とも赤鯛とも云はれ、古くは赤女とよばれたものです。味の点から、姿に於ても、日本の魚の代表者で、あらゆる慶祝行事の花形役者です。次に、鯛の選び方と調理の方法などを申しあげてみませう。

×

先づ鯛は大小によらず、鱗に美しい光澤があり、眼の澄んだ鰓の鮮紅色のものを選びます。鱗に濁みと光澤がなく鰓ぼけた感じがしたり、眼がどんよりと濁つてゐたり、鰓の赤さが黒ずんでゐたりするのは新鮮ならぬ證據です。先づ良く鱗を引き、頭を袈裟がけに切り取ります。袈裟がけと云ふのは、頭と背の付け根から斜に、腹鰭の一寸下へかけて庖丁を入れる仕方で家庭でも楽に行はれる方法です。

×

次に三枚におろし、更に縦に半分に切ります。これを簾に取ると申します。中落ちはそのまま丸一日位、天日で干して適宜に庖丁し、から揚げにして、細く毀して鹽をふりかけておきます。大鯛の大骨ならいざ知らず、たいていの部分は鯛鮮のやうに面白ろく食べられて美味なものです。このやうに鯛はあらゆる部分が食べられ、榮養的であり經濟でもあります。次に、これ等の料理法を申しあげてみませう。

中落ちの潮

鯛を三枚におろした中落ちを、二寸角位に切り、鹽をふつて少時置いて水洗ひをします。別にダシ昆布五寸位のものを、中落ち十片につき二枚位を用意します。この二品を沸騰してゐる湯の中へ入れ、鹽少々を加へ、再び煮上つたら火を弱め、昆布を取り出して味見をしながら静かに煮つつ、上へ浮いて來る泡をすくひ取ります。味の素少々で調味して、世持ち茗荷と山椒の芽を盛り添へます。

霜降り鯛刺身

簾に取つた鯛の身を皮を上にして、俎に載せ沸騰した湯を薬罐の口から注ぎかけます。俎に傾斜をつけて湯の流れを良くし、なるべく身が湯に浸らぬやうにします。それを水に浸し、布巾で拭つて、引きづくりにします。庖丁を眞直ぐに入れて短冊形に切るのです。やや厚目の方がよいのです。山葵は申すまでもなく、外に要として園の花、花丸胡瓜花穂紫蘇などを美しく添へます。

鯛酒焼り、蕨辛子和へ

鯛は刺身の切片でも、何でも肉の所ならよろしいのです。さつと一度焼いて、鍋の中へ生酒を少々入れて煎り上げるやうにして、俎の上へ取つて庖丁の刃で細く叩きます。蕨は一日前に用意しておいて、辛子和へにします。これを小丼に盛り、鯛の叩身を盛りかけ、その上へ燒海苔を揉切りにして振りかけます。

鯛のわた汁

鯛のワタは殆ど全部食べられます。しかしこれはごく新鮮なものであることです。キモは勿論、百等も所々を切り、庖丁でしごいて中を出せば、なかなかの美味です。味噌汁白子などは最も珍味です。味噌汁を仕立てておいて、その中へワタを入れ、強火でさつと煮て供します。白子は適宜に切つたのを入れ、さつと煮て供します。筍を薄打ちに切つて一緒に入れるのも妙でせう。好みによつては七色唐辛子なり、粉山椒をふりかけませう。

屈原と粽
讀者の問に答へて

もう端午の節句はすぎましたが「粽」の由來についてのお問合せが多かつたので、次に御説明申します。一體粽を何故笹の葉に包むのか——と申しますと、昔支那に屈原といふ人がゐました。この人が世の中が嫌になつて、汨羅といふ川に身を投げて死んでしまひました。人々は彼を弔ふために毎年、米を竹に入れて川に投じ屈原に供へることにしました

すると、或る年、夢枕に屈原が現はれて、折角お米をいただいても、自分は川底にゐるために途中の魚にお米を喰はれてしまふ。勿體ないから來年からはやめて下さいとのことでした。そこで里人は氣の毒におもひ、魚に喰はれないやうにと、竹の葉に包んで供へたとの故事があります

この傳説がわが國に來て、竹の葉は笹の葉に變り屈原に供へるのではなく、みんなで食べる習慣を生じたのです

脊の低い方の着附の秘訣

脊の低い方の着附は非常にむつかしいもので、脚方も幾分とも脊を高く見せたいのですから、さういふ場合の着附その他の注意を申上げて見ませう。

第一 着丈を少し長目にすることで、裾を長く、前をツンと前裾上りに致し、身幅は巾のゆつたりと致くしてキチンと前を合せることです。

第二 脊の低い方は首が短いのが普通ですから襟元をすつきり見せる為に衣紋を抜き加減にする事で、胸や脚元を頸ぼくするのは禁物ですから襟巻に三河木綿を入れると綺手でかたくなります。それに衣紋を抜くにはどうしても仕立から抜てゆかねばなりませんが襟肩のくりこしが五分から七分位が一番適當と思ひます。

第三 帯のしめ方ですが、グツと下に締めるのは禁物です。といつて胸の良い方があまり上にしめると下半身が長過ぎて調和がとれませんそこは適當にしめて見た感じから割出した方がよいのですが。

第四 着物の選び方ですが、やはり縞物が一番すつきり見せます、濃色のお召物は脊の低い方には不向きですから、淡色物のすつきりしたものがよく調和しますし、縞の長過ぎるのはよくありません。

第五 フアイゴムその他キルクの履物等でも台の高いのを選ぶ事はたしかに脊を高く見せますから、これ等を利用するのも賢明な方法です。(柳村マサジ)

連載漫画 若様センチャン (79) 川原久仁於

コンドコソ、イノチガケナイト、カンネン シテホルトコロへ、センチャウガ、ヘイテキチ、チヅノアリカヲ、ハクジャウシロ、ト、イフ。モクサン、ナニ オモツタカ、バカヤロー ト、ドナッタ。

オコッタ、センチャウハ、イキナリ、コブシヲカタメテ、ストレート。ソコヲ、モクサンハ、タイヲ、カハシタカラ、タマラナイ テツノハシラへ、グワーン! ソレヲウシロカラ、ポーント、ケッタ。

養家を出られますか

問 私は十八になる養女の身です。實家は貧乏で私を七つの時に他へ養女にやつて貰つたお金で借金を拂ひました。私は公學校卒業後家事手傳つてをりましたが、養家には今年二十になり某商業學校に通つてゐる息子がありますがそれと將來私を結婚させる積りのやうです。然しその男は少し頭が足らしく母の目をぬすんでは私に妙な態度をし何度か泣かされました。勿論私は許されるやうなことはありませんでしたが、養家の人達は大體私を侮辱してをります。家にをるのが苦しいので昨年の暮から某商店に奉公に出て養家から通つてをりますが月に一回の公休日にも外出はさせず非常識なほど嚴しいのです。先日休みの日友に誘はれて寫眞をとりに行き序に活動を見たのですが養母は男とでも遊びに行つたやうに考へ私の申す事を信じてくれません。私は店も何もやめてしまはうと思ひましたが同店の人達に慰められて今日迄は勤め續けてをります。これでは全く將來が案じられるのです。私は他へ嫁ぎたいのですがそれは出來ないことでせうか出來るとしても最初貰つた金を返す義務があるでせうか(苦子)

相談相手もなく思案に餘る精神上の問題で御相談になりたい方は手紙で身の上相談係宛御申込み下さい。電話や面會は御斷りします

養母の身にもなつてみよ

答 世の中のことといふものは貴女位の經驗の淺い人が狭い意見からだけで噂い解釋をすべきものでありません又自分だけの立場から我儘な考方をしてゐてはなりません。いろいろ承はれば貴女の立場にも同情申さねばならぬことが數々あるに違ひないのですけれど、之はまた養親の身になつても見ねばならぬ問題だと思ひます。勿論貴女が他へ嫁ぐことが出來ないといふ理由もなく又十何年も前に實父母が貰つたお金を貴女が返さねばならぬ義務はありますまい。然しお互ひの問題は義務だとか權利だとかいふ角ばつた理窟で片づけてよいものではない。當時貧しい爲に苦境にあられた親御さんが兎にも角にも養家に依つて救はれたものでせう、その點養家に感謝せずにはをられぬ所だらうと思ひます。養家では貴女を學校にも入れて女一通りの教育をも受けさせて下さいました、有難いことではありませんか『生みの恩より育ての恩』ともいはれてゐます。恩を感じない人間は一番下等です。考へてごらんなさい、貴女が養母を始め養家の人々にどれだけ『有難い』といふ心持を現はしてゐるか、ひがんで人様を見てはすみません。養家の御恩に對して自分のおつとめはまだまだ至らぬといふやうな心持で暮していけば、自分の人格もみがかれ自然皆から可愛がられ大事にされるやうになります。何より養家の人の立場になつてほしいと望まれてゐるかと考へてみるやうな心持になつていただきたい(記者)

イマヅ蠅取粉
イマヅ殺虫劑
慰問袋に 必ず蠅取粉
日本の兵隊さんを悩ます憎い支那の蠅、のみ、南京虫、しらみ……蚊……等を撃める蠅などは實に物凄くて安眠どころか僅かの休息も出來ない氣の毒な狀態です。イマヅ蠅取粉はこんな害虫ならわけなく退治できるので、軍部では多量に買上げて戰地へ送つてをられますが、憎い害虫の驅除にはいくら有つても足りません。一人々々の兵隊さんに行き渡らせる爲には皆さんの慰問袋に忘れず一袋づつ入れて早く戰地へ送つて下さい
蠅はモチロン
▼南京虫・蚤・家ダニ
▼蟻・あぶら虫・うじ
▼頭の虱・○○の毛虱
▼犬猫、牛馬、家禽の蚤・虱・ダニ・羽虫
わけなく全滅!
(全國有名藥店にあり)
特製南京虫用別にあります
庭木—果樹—野菜 素晴しい害虫驅除劑
イマヅ殺虫劑は、有効な除虫菊を主成分としてゐる爲、殺虫力が非常に強く、害虫なら手當にした特殊な液で、わけなく殺します。又一度撒くと虫の嫌がる香が永く土に殘るので虫が他から移動して來ません。然も作物を刺戟して發育を盛にし、收穫を増す。以上の三大効果は、本劑が世界各國の專賣特許を得た理由で、他の殺虫劑に全然見られぬ特長です。「害虫驅除に就いて」冊子、新聞名記入申込めば無代進呈
株式會社 今津化學研究所 大阪市大仁本町三丁目
H.63

此人は「血壓が高く
やがて脳溢血にかゝり
半身不隨の中風になる

血液の濁りを除き 原因から治療せよ
右の症状は血壓が高く、やがて脳溢血に襲はれる前兆ですから早く手當をせねば危い。しかし從來の療法の様に血管を擴げて一時的に血壓を下げるだけでは根治せずに不充分です。蠅取粉の今津本舗では高血壓と中風の原因療法を永年研究した結果リキシン「イマヅ」と云ふ内服薬を完成して一般に分讓した。本劑は、病氣の原因となる血液の濁りを淨化し、血管の硬化を除いて血行をよくするので血壓が自然に下る。從つて上記の症状も治り恐ろしい脳溢血が豫防できる。
中風も快方
舌モツレ、半身不隨の中風でも適當な養生をし乍らリキシンを服用すれば次第々々に快方する。大阪市大仁の今津化學研究所へ申込めば、新研究の血液淨化療法と養生法を無代進呈。全國藥店に有。

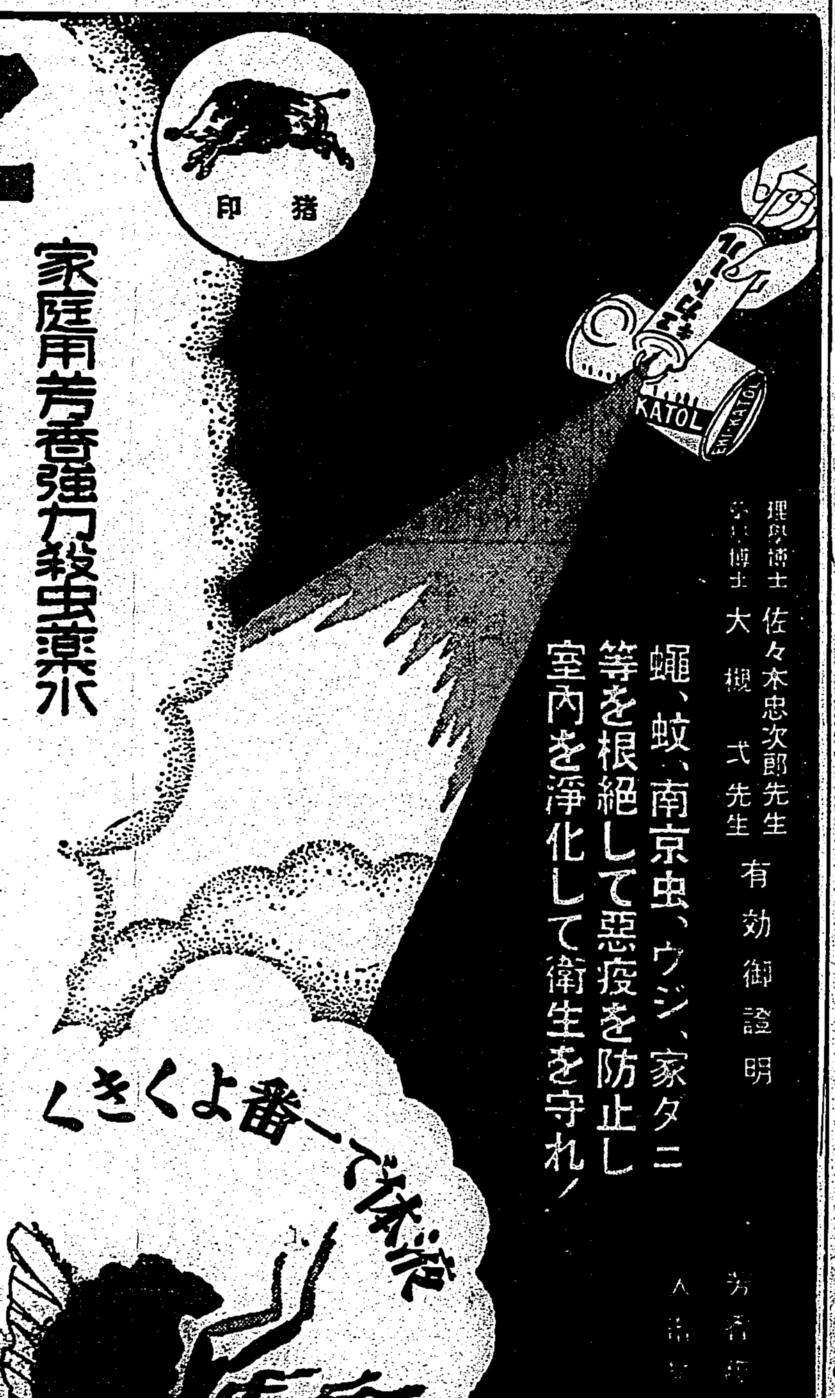

キエカトール
猪印
家庭用芳香強力殺虫藥水
家畜專用 キエカトール あり
一番よくきく
理學博士 佐々木忠次郎先生
農學博士 大槻 式先生 有効御證明
蠅、蚊、南京虫、ウジ、家ダニ等を根絶して惡疫を防止し室内を淨化して衛生を守れ!
安住蚊遮香本舗 謹安住大藥房 大阪

●御婦人ののぼせにはすぐノーシン●

便秘にミレバール
包裝定價
二〇錠入 〇・二五
五〇錠入 〇・五〇
一〇〇錠入 〇・八〇
五〇〇錠入 三・五〇
各地藥店にて發賣
製造發賣元 大日本製藥株式會社 本店 大阪道修町 支店 東京市本町

齒痛頭痛はガオガンに限る

K.118
健やかに また愛らしく 育てませう お乳は……キノミール
說明書・見本所望
母乳代用 キノミール
大 五〇〇瓦 小 二五〇瓦
藥店にあり
株式會社 和光堂 東京市神田區岩本町 大阪市東區久太郎町

外塗内治の家庭聖藥
アンチフラミンは歐米諸國に於て、數十年間賞用されて來た、外塗內治(外部に塗擦して內治せしめる)藥で從來使用して來た巴布劑とは違ひ、患部に塗布するが早いか、速かに組織内に滲み込んで炎症、疼痛を去り、腫れを引かせ、血行を整へる作用が極めて卓越であります。
故に肺炎、氣管枝炎、又は感冒から起る咽喉、胸の痛み、肩凝り、神經痛の如き一般疼痛性及び炎症性疾患には勿論、扁桃腺炎、關節炎、乳房炎等にも特効があり、又婦女の月經痛には本劑を下腹部に塗布すれば疼痛を去り、行經を順調ならしめる特異作用があります。
尚本劑は患部に塗布するも何等刺戟を起さず、使ひ心地が爽かであるため、各病院は勿論一般家庭にても廣く使はれてゐる聖藥であります。
(全國有名藥房販賣)
適應症
肺炎・感冒・肋膜炎・ロイマチス・扁桃腺炎・氣管枝炎・關節炎・神經痛・打撲傷・乳房炎・月經痛等
アンチフラミン
定價 20 60
發賣元 京城西大門町 株式會社 柳韓洋行

グンジ イウビン ダヨリノ オンレイ

臺灣六法 定價四圓也 送料三十八錢 發行所 臺灣日日新報社

月の友 五百番 香水

江戸桃花陣（23）

海音寺潮五郎作　富永謙太郎畫

火の女（五）

「隠居、隠居」

と叫びながら、吹音があわただしく廊先に走りこんで來た丁度その時が、龍之介がお都に見も知らぬ娘の探索を頼んでゐる時であつた。かなりに龍之介は狼狽してゐたが、この声にはつと我に返つた

「何だ、あわただしい」

「兵衛様が、稲葉兵衛様がお国表からおつきでいざります」

「兵衛が！」

意外さうに、龍之介は小首を傾けて、

「どうして出て來たのだらう」

とつぶやいたが、すぐ、

「連れて來い」

吹音は、畏まつて、座を出て行きかけたが、もうその時、兵衛の丸い顔が柴折戸を押して出て來るところであつた。向ふに履いて來たと見えて、供の連中はついてゐない。

「珍らしいな、兵衛。お前が出て來ようとは意外だつたぞ」

龍之介は笑つて声をかけた。兵衛は默つて會釋しながら近づいて來た。そして、庭に立つたまま、縁側に指先をついて頭を下げ、それから答へた。

「お久しうござり申す。お肚健らしく恐し申して悦しうござり申す」

「はい、拙者もお江戸見物をいたすべいと考へ申して、まかり上り申したが、とんと山猿の都上りでござり申す。はははははは」

「さうか、さうか、よく來た。ゆつくり見物して行くがいい。疲れたらう。話はあとでゆつくり聞く。退つて休むがいいぞ」

兵衛は顔を綻べて退つて行きかけたが、ふと、縁先に敷いた蓆の上に三味線をわきに置いてしよんぼりとうなだれてゐるお都の姿を見ると、けげんさうに龍之介を振り返つてたづねた。

「隠居、この女は何者でござり申すか」

「わかるまいな。國許では見ぬ風俗だから」

「はい」

きじりくと見てゐるものだから、お都は一層深く顔を伏せる。それを愉快して眺めながら、龍之介は、

「鳥追女と申すものだ。かういふ風俗で、時の流行の唄を歌つて合力を仰ぐ。声がいいし、三味も達者にしするので、わしは易貝での來させたれば、叡はして聞くことにしてゐる」

「ははあ、さては書に聞く藝者と申すものでござり申すな」

「はははははは、藝者とは違ふ。藝者と申すものはかやうなものではない。藝者はかうして出て歩くものではない。客の方から出かけて行つて、呼ぶものだが、これは自ら人の家の門口に立つて合力を仰ぐ」

「わかり申した。瞽女の類ひでござり申すな」

「はははははは、瞽女の類とはよかつたの。まあさういつたものだ。ゆつくりと聽かせい。そのうちには藝者も見せてつかはさうし、花魁も見せてやるぞ」

「滅平、滅平、藝者とか花魁とか申す者は、悪色の徒でござり申すべい。拙者はさやうな徒は好み申さん。滅平、滅平」

しんから厭さうに太い眉をしかめ、縁先に立てた手をはげしく振つて、今連れて行くと言はれたかのやうに逃げて行く。すると、先刻、龍之介の出て來た瓦戸口から大きな声で笑ひながら出て來た者があつた。例の通りぞろりとした服装をした本多文七だ。

「はははははは、岱老花魁は景色の使、好み申さんとは傑作。いや世は樣々。変つた人も居ることでござうす。けだし珍物でげすな。はははははは」

と言ひながら、龍之介の側に坐る。その局面にしたやうな聲が聞こえたのだらう、一旦出て行つた兵衛はつかくと引返して來た。血相が変つてゐる。

米畫各社の製作總數 三八—九年度は四五六本

米國主要映畫製作配給會社は八月から年度替りとする一九三八—九年度の映畫製作プランを續々發表しつつあるが、その總數は四五六本で他に約七十本の西部劇が準備されてゐる。製作者數は十一でグランド・ナショナルは同社の前途が確定的な觀測を許さないため發表されてゐない、各社の製作本數内訳は

ワーナー（六〇本・內コスモポリタン・プロ六本）パラマウント（五二本）メトロ（五二本）廿世紀フォックス（五二本）RKO（四八本）コロムビア（四二本）ユニヴァーサル（三六本）ユーナイト（三四本）リパブリック（三〇本）モノグラム（二六本）

このうち色彩映畫はユーナイトの一〇本を筆頭にワーナー三本フォックス二本、メトロ、パ社RKOの各社が一本乃至二本を豫定してゐるから合計約二〇本この他ワォルト・デイズニイも第一回長篇色彩漫畫の製作を發表してゐる

文部省の劇映畫 毎年二本製作

文部省社會教育局が教育映畫製作の新方針として昨年から日活東發兩社と提携製作中の山本有三氏原作「路傍の石」（日活）岡本綺堂氏原作「長曾禰虎徹」（東發）は目下兩社で良心的に着々クランク中であるが、「路傍の石」は本月二十日頃、「長曾禰虎徹」は本月末頃完成の運びとなつたので同局では更に今後の劇映畫製作につき攻究中であつたが、今後の製作本數は毎年二本の豫定で本年度は原作物一本オリヂナル物一本を決定近く提携會社を選定具體案を協議することになつた、同局では六月上旬「路傍の石」の一般公開試寫會を日比谷公會堂で開催することになり準備を進めてゐる

五月の空……（6）

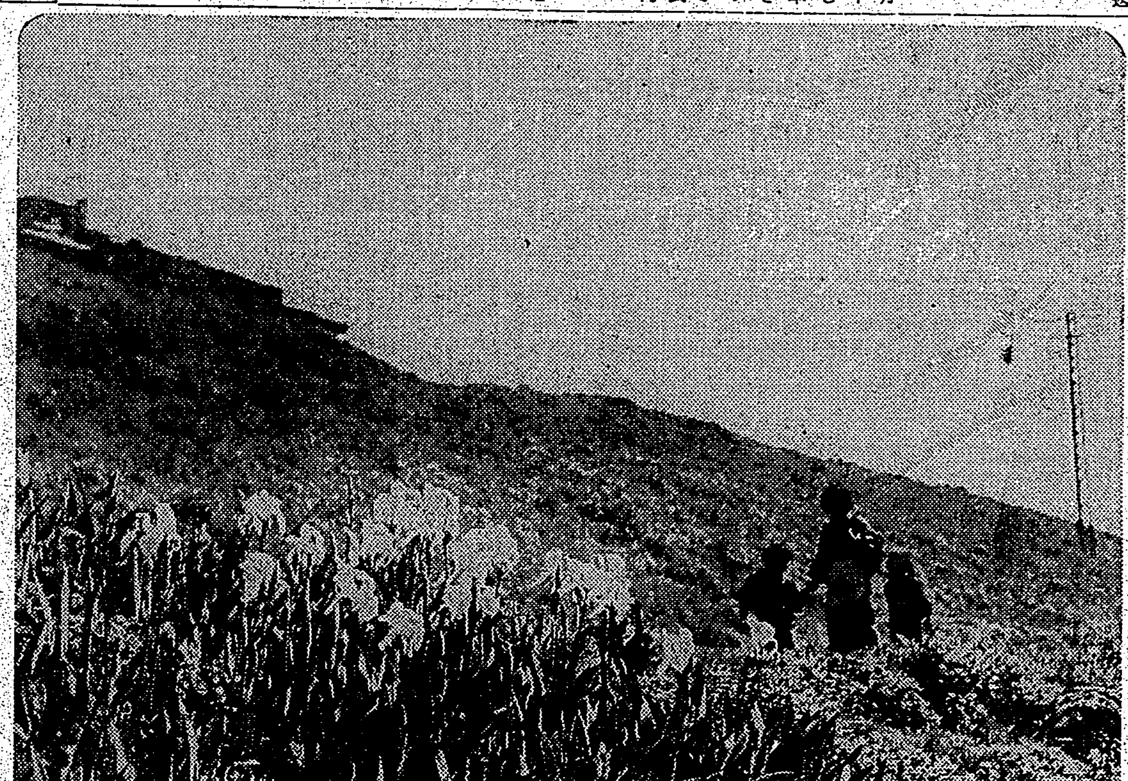

新しい緑の丘をバックに今を盛りの杜若の眞翔は五月の空に映ゆる

新時代の息を吹きかけられた絣 手織木綿の美しさ

長近金絲の使用制限から、織物の裝飾にも布それ自體の持ち味を活かしたものや、ネクタイにしても、舶來品の杜絶から、世のいはける貿易屋さんなるものも、再び、日本に生れたこの土地の足もとを見なほすやうなことになり、國民趣味のものに眼をつけられて來た、ハンドバッグにしても、その通り、日本人たるが故に味ふことの出來る日本獨得の所產の布地を愛好する風が促されて來たのである

さてその一例として、舉げられるものに、絣を主題とした手織木綿の美しさがある、一切の色らしい色を用ひず、ただ白と黒との線の綾に依つて織り出されるもろもろの圖柄、これをかの宋元の圖繪に比することが出來ると、その道の人は激賞してゐるが、まことに趣致の味深いものがある

× × ×

絣の中に絵絣といふものがあるこれは野々の先祖が庶民趣向として、また、美術品として、絣の香に親しみ、紺の色に限りないなつかしみを感じたもので、その詩趣に至つては、盡し尽きせぬものがある絵絣はこれを立てて眺め、遠方から望むならば、更に效果的であるもしそれ、服飾面に應用するならば、その周圍には現代の息が吹きかけられて更に新味を感じることであらう

× × ×

絣は全く技術のものである、絣に狂ひがあるにも拘らず、あの絣物を織るには、人知れぬ努力や時間と熟練とを要するし、新絣を作るには一年も二年もかかるといふかくれた苦心もある。これらの技術の發達した地方としては、久留米、伊豫などは天下に知られた所であるが、絣がともすれば時代から忘れられようとしたのは、今まで、その用途があまり目につかぬところに向けられてゐたためである。例へば風呂敷、夜具、長襦袢などといつた風のものが多かつたことにも原因してゐるとおもふ

待望の虎造 愈よ十四日から 四日間榮座で開演

豪放磊落、威勢のよい江戸前タンカ、雄壯な節廻しと三拍子揃つた名浪曲家、廣澤虎造は十三日高千穗丸で來台、直ちに台灣日日新報社に來社をはじめ官廳方面や各方面へ挨拶に廻つた、十四日から四日間榮座に出演、得意の呼物を總演するが、台北の興行商人會の有志や食道樂スズカンの虎造後援會などが熱心に應援してゐるし、それに最近虎造がスターとなつて新興キネマで浪曲映畫の「男の魂」を製作した折柄だから、より一層台北の浪曲ファンの人氣を湧き立たせてゐる、虎造の演題は「森の石松」「忠治とお芳」「追分三五郎」「富士川の血煙」等のうちファンの最も歡迎する題を選んで演ずることとなつてゐるが、一行は虎造以外に廣澤虎秋、浪花家綾子、廣澤右虎造、吉野八雲、木村友若等いづれも錚々たる演藝連中である

カナ文字ニュース

△蒙城ヲ 十二日アサ 出發シタ ワガ北上部隊ハ 敵ヲゲキタイシツツ 午後一時永城ニ入城シマシタ タマ陸ノ荒鷲ハ 十一日亳縣ヲ急襲シテ 敵機（イ—十六型）五機ヲ ウチオトシマシタ

△二十七日 事變下ニ 海軍記念日ヲ ムカヘマスノデ 當日ハ正午 戰死者ノ追悼ト 戰勝ヲ祈願スルタメ 全國民ハ 一セイニ 默禱スルコトニナリマシタ

海外小話

ビーチャム卿天才ソプラノ歌手を掘り出す

英國樂壇の長老トーマス・ビーチャム卿が、最近偶然の機會から素晴しい天才ソプラノ歌手を掘り出し、歐洲樂壇の注目を惹いてゐる。掘り出しの機緣となつたのはビーチャム卿の自邸に備付けられたラヂオ。去る夜卿は徒然なるままにラヂオのスイッチを入れた所、折柄ドイツで放送中のソプラノが聞えて來たがこのソプラノは声量といひ、その質といひ、餘り素晴らしいもので卿をすつかり驚了して了つた。好奇心にかられた卿は早速ドイツ全國の放送局に問合せたところ放送の出所はライプチヒ放送局、歌の主はマルガレーテ・クバツキー嬢といふ國際的には全く無名のソプラノ歌手であることが判明した。これある哉と喜んだビーチャム卿、クバツキー嬢を早速ロンドンに招き、テストして見ると、全く一流の天才歌手であることが判つたので、早速立てロンドン一流のコヴェント・ガーデンと四ケ年の出演契約を結ばせ、愈々世界の檜舞台に真價を發揮させる事となつた

「素晴らしい天才だ。今後精進を續ければ彼女は世界第一流のソプラノ歌手となるだらう」

ビーチャム卿は彼女を見付けたことを非常に誇りとしてゐる

シモーヌ・シモンの大痛事

二十世紀フォックス映畫のスター、シモーヌ・シモンの秘書サンドラ・マルテイン女史は、過去數ケ年に亙りシモンの小切手帳が自由になるのを幸ひ總額一万六千弗を費消したことが判明、去る四月二十一日羅府警察局に引渡された、取調べの結果マルチン女史はこの金で家具、毛皮、寶石類を買ひ求めてゐたものであるが、シモンがヨーロッパの旅行を終へて最近ハリウッドに歸つた際、銀行預金を調査した結果發覺したものである

スターは共產主義者

最近ホリウッド映畫界では政治問題がスター連の非常な關心をよんでゐる、時節柄スターの間には左右兩翼の思想が入り亂れて、互に鎬を削つてゐるが、いづれもサロンの話題の域を出ず暇にまかせて何でも物を大げさに取上げたがるホリウッド特有の流行的現象か、或は彼らの人氣を煽る爲の巧妙な芝居に過ぎないと眞面目なコムミュニストの顰笑を買つてゐる殊に共產思想にかぶれてゐるのはポール・ムニ、フレドリック・マーチ、ジェームス・キャグネイ、ジョン・クロホード、フランチョツト・トーン、ルイズ・レイナー、ロバート・モントゴメリイで、主義の吹聽に大童だが、ジョン・クロホードは最近渡米したムツソリーニ首相の御曹子ヴイツトリオ・ムツソリーニが「戰爭は最も偉大なスポーツだ」と言つたといふ理由で彼と同席を拒み、ジェームス・キャグネイは資本家の橫暴を憤慨し、會社に二倍の給料を要求したといふので、ホリウッドの噂の種となつてゐる

臺日詩壇

課題　病中雜詠　選者　魏清德

小維摩

病中不敢通親友。存問無爭過小猶。頼有山妻勤護侍。藥爐茶盌頓安排。

其二
十日樓居不出遊。暮春如夏似清秋。微風爐畔三分冷。雨濕盆花落已稠。

其三
臥則看書起抱孫。喜無塵事到吾門。市居還似山居靜。苔上校庭綠一痕。

其四
內子多年知藥性。殷勤祈自煉方書。每逢難解新文字。笑近前來細問余。

其五
爆竹茶鑪逐々鳴。如吟如魄有餘情。閉中自愛閒中趣。臥看爐煙一縷清。

其六
老來多病厭喧嘩。靜養甜元擁竹門。未得從渠親君國。人間誰敢佈衣尊。

其七
貧富由來有因。學詩我竟教清貧。清貧自有清貧樂。却笑纏迷解慰人。

其八
却喜春來病轉閒。擁爐酒看雨中山。忽思舊齒同遊日。夜半車聲隱約間。

其九
登臨舊雨覓忘疲。路險當窩檢舊詩。一字未安吟又改。推敲恒到夜深時。

其十
怪道今春雨愈勤。有山日夕隱巻雲。叢香擁被沈吟樂。每得新詩不細君。

雨聲細又雨聲嗣。未遂看花懷竹子刻。盆竹移來陳徑九。一枝直欲上雲霄。貧病中不作窮通嘆。況還有光津々樂道。具見作者本色

キング（六月號）

キングは六月號の讀物中の讀物は「戰局は今どうなつてゐるか、これから何うなるか座談會」であらう長期戰に備へに相應した長たらしない力強い讀物だ、内容は一々要點を外さない讀物だ、中間物で「花形力士三人男（名寄岩、五ッ島、羽黒山）身上ばなし」「國際探偵實話、二十四金塊果ッ取り事件」「金鑛發見物語」など興味本位のもの多い、また文化勲章拜受の世界的天文學者木村榮博士の傳記も感動的でよいであらう、芝居の忠臣藏と同じく講談で外れつこなしの快篇「斑鳩平次」が越山の名調子で發表された。特別讀物として、名人、奇人、快男子を網羅した三篇、及び短篇の傑作集も氣が利いてゐる

メガホン塔

▲某公立實業學校の生徒監は生徒をなくつてばかりゐる（一教育者）▲病院では會長の後任は無色な人を推薦して下さい、要な病院は到底す卽死です（公平生）▲內地からの就職者の住所を御知らせ下さい（志望者）▲愛犬（牡、茶と白、目鼻わるし）八日前不明となる發見御通知の方に薄謝を呈す（錦町一林田）▲三中に柔道部を設けて下さい（一市民）▲南二九九八號自轉車を川端町派出所へ屆けました（一叉兒）▲場協十2 6 9 0 5 の場が負傷して迷ひ込んでゐます（下奎府町四ノ五三吳申郎）

商況（十三日）

臺灣正米市場前場

	當	中	先
▲一期蓬萊米	不申	二、三〇 七〇單	二、三〇 二單

中場

▲一期蓬萊米	二、七二	二、七三	二、五五
	一單	七二	五四
		七三	五四
		七〇單	二四單

臺米公定相場

總出來高	一七九單	
▲一期蓬萊米	二、七〇	二、七七
	六單	九單　七單

基隆在庫米

二期蓬萊米	十三日朝現在 一四、五五四袋
二期丸糯米	二三、五四七
到着米	一〇單 一、一三噸

大阪期米前場

節	當	中	先
一	三四、九四	三四、九三	三五、〇三
二	九七	九八	〇八
三	九八	五、〇〇	〇七
四	九九	九九	〇八
五	五、〇〇	四、九八	一〇
六	〇二	五、〇〇	一七
七	〇二	〇〇	一七
八	〇四	〇二	一五
九	〇三	四、九七	〇九
十	五、〇〇	九四	〇七

東京期米前場

	當	中	先
寄	三四、九七	三五、〇八	三五、三〇
引	五、〇二	一七	三七
高	五、〇八	〇九	三七
安	四、九七	〇八	三〇

神戸期米前場

	當	中	先
寄	三三、八五	三三、八二	三三、九三
引	八四	七九	九七
高	八五	八五	四、〇〇
安	八四	七九	三、九三

東京銘柄前場

▲一期蓬萊米	當 不申	中 不申	先 二、三〇
▲丸糯米	寄 三三、〇〇 一期	三三、三〇 一期	不申 一期

東京銀行實株

日銀	五五四、〇	同新	三九六、〇
正金	一九五、五		
鮮銀	八五、三	同新	二三、二
臺銀	八八、三	同新	六四、三
勸銀	八八、八	同新	二五、三

東京國債實物前場

	寄	引
第二五分利	一	一〇三、三五
第一四分利	一〇二、四〇	一
第二四分利	一〇二、四〇	一
勅貸四分利	九七、四五	一九七、四〇
米貸六分利	三六五、三〇	三六五、三〇
同五分半利	三六〇、六〇	三六〇、六〇
出來高	六六四、三〇〇圓	

東京短期前場

	寄	引	高	安
東新	一四七九	九七	五〇五	四七七
大新	八三一	四〇	四八	三〇
鐘紡	二五五七	五八〇	九五	五〇
帝人新	一二三四	四四		
東レ新	九二一	三一	三四	二〇
日魯	六三〇	三一		
日鑛	一二二四	三五		
日新	九七三	七八	八〇	七三
郵船	六九九	〇八	七〇	九九
郵新	五三五	四六	六一〇	九
日石	一	七八四	一〇八	八〇〇
日立	一〇七三	八二	八七	八〇
満業	八三九	四一	四三	二五
電工	七二九	二八	三〇	二五
鋼管	一〇四七	五〇		
東電	五四二	四二	四三	四二
日電	四三九	一		
満新	五八七	八七		
北炭	一	一四		
昭肥	一	一〇		
日粉新	七四三	四六		
日曹	七八三	八六	八七	八二
麥酒新	三九三	九五		

東短取組喰合

新東	二八九、六五〇株	賣方四二店 買方五五店
滿業	九四、一〇〇株	賣方二七店 買方六七店

同兩建控除

新東	一二六、九五〇株

東京長期前場

	寄		寄
富士紡	五九、二	同新	二九、九
鐘紡	二三二、二	帝人新	一一、八
東レ新	九二、二	洋工新	三一、三
帝麻新	三六、三	東電	五三、一
日粉新	七四、〇	東燐	五八、三
明糖新	五三、〇	同新	六六、三
日鑛	一一三、八	同新	一二二、〇
滿業	八二、九	同新	六七、一
日石	七九、〇	同新	六五、八
北樺	三五、八		
東株	一三九、六	東新	一五〇、五
郵船	七一、二	同新	五四、二
商船	六三、四	同新	二八、七
石川島	六三、五	諸賀	七八、四
日立	一〇八、九	電工	七三、七
北炭	九〇、二	入山新	七五、六
磐城	八一、五	同新	八〇、一
麥鑛	一三一、七	同新	一一六、八
興業	一〇三、九	同新	七四、九

東長總取組

當限	七二一、九七〇株
中限	七八八、八二〇株
先限	一、八九、七〇〇株
合計	一、七〇〇、四九〇株

大阪短期前場

	寄	引	高	安
商船	六三五	四四	四七	三五
郵船	六九八	七一六		
日魯	六三一	三三	三五	三一
日粉	九四四	四八	五〇	四四
日石	七八七	八六		
日立	〇八〇	八四	八五	八〇
鋼管	〇五四	五八	五八	五三
満業	八三七	四三	四五	三七
倉紡新	六〇五	〇九	〇九	〇五
倉紡	七七五	八五		
帝人新	一三二	四七		
帝人	三二一	三九	三九	二一
東新	四七四	五〇二	五〇二	四七四
宇治電	四〇四	一		
東電	五四二	一		
大同	三九三	一		
窒素	八五〇	五一	五二	四九
電工	七二八	三四		
日曹	七九九	八八	八八	七九
満鐵	五九〇	一	九二	九〇
東レ新	九二二	三三		
日レ	八六六	七六	七六	六六
鐘紡	二五六一	八五	九七	五六
東紡	一七〇八	二九	三五	〇八
日新	五一、〇	日鑛	二一、五	四
小倉鋼	四〇、八	神戸鋼	一八、九	九二
淺野	六七、一	新	一一五	四
電化	五七、〇	地鐵新	二八、六	
満鐵	五三、一	同新	二九、三	
東拓	四四、八	大日電	五〇、〇	
日電	一九、三	タ	一五、〇	
大同新	六六、一	ｻ	七七、一	
油脂	九九、一	日曹	九六、一	
白鐵	三九、五	東亞新		
麥酒新	六一、九	同新	三一、八	

大阪長期前場

	寄	引
東株	八四、〇	四三
新東	四八、六	三七
鐘紡	四八、六	五九
同新	二三、一	四六
東人新	三二、〇	八一
同新	三三、〇	一
商船	六六、七	七〇
同新	五八、〇	一四
郵船	七一、五	〇三
同新	二一八	四三
日石	五四、一	八九
同新	六九、一	五九

大阪砂糖清算前場

	寄	引
五限	二節	三節
一期	二一、五九	二一、五九
六	一	六九
七	一	七八
八	二一、八	一
九	三、〇七	九七
十	三、〇七	三、〇六

大阪砂糖現物

三盆（OBB）	二〇、三〇錢
分蜜（M.S.）	一九、八〇錢
精製（赤）	二一、八〇錢
同（白）	二二、九五錢
同（赤）	二二、三〇錢
鈴糖白雙（A双）	一四、二五錢

大阪綿絲前場

	寄	引
五月限	二一八、一〇	二一八、五〇
六月限	二一三、九〇	二一四、〇〇
七月限	二〇六、五〇	一
八月限	二〇七、三〇	一
九月限	二〇八、六〇	二〇八、三〇
十月限	二〇八、七〇	二〇八、八〇
十一月限	二〇八、七〇	二〇八、八〇

大阪棉花前場

	寄	引
五月限	五二、二五	一
六月限	五二、五〇	一
七月限	五二、七五	一
八月限	五三、〇〇	一
九月限	五四、〇〇	五四、一五
十月限	五五、〇五	五五、一〇
十一月限	五五、五五	五五、五〇

大阪人絹前場

	寄	引
五月限	七一、〇〇	七一、三〇
六月限	七一、七〇	七二、〇〇
七月限	七二、七〇	七三、〇〇
八月限	七三、四〇	七三、八〇
九月限	七三、九〇	七四、二〇

橫濱生絲前場

	寄	引
五月限	六八七、〇〇	六八五、〇〇
六月限	六八八、〇〇	六八八、〇〇
七月限	七〇六、〇〇	七〇六、〇〇
八月限	七〇五、〇〇	七〇〇、〇〇
九月限	七〇〇、〇〇	六九七、〇〇
十月限	七〇〇、〇〇	六九八、〇〇

神戸豆粕前場

	寄	引
五月限	五、〇六	五、〇六
六月限	二〇	一九
七月限	二六	二六

大連特產取引前場

	寄	引
大豆現物	六、六三	六、六九
五月物	六〇	六六
六月物	六六	七五
七月物	七一	七九
八月物	七九	八四
九月物	八五	八九
豆粕現物	一	二、〇五
五月物	二、一三	二、二〇五
六月物	一九五	二〇五
七月物	一	二三〇
豆油現物	一	一五、〇〇〇
五月物	一五、〇〇	一五、〇〇〇
六月物	一〇	二〇〇
七月物	三五	四〇〇
八月物	六〇	六五

臺日案內

書籍　最近支那大地圖（入荷）臺北榮町一 新高堂書店
醫院　X光線設備 新兒科內科 小林醫院（入院應需）臺北大和町
內地土産　名物 芭蕉煎餅下江商店 臺北榮町二ノ九
樂器　近代的樂器 山葉アコーデオン 臺北市榮町 日本樂器臺北
寫眞　カメラ中古品高價買入 臺北市京町一 南光寫眞機店
時計眼鏡　和田はメガネ專門 臺北本局前商銀通り
料理屋　生そば壽司 辨金京町店
藥種商　喘息にワンカ 臺北市榮町四ノ二
防疫と防ハト二ノ殺虫劑 モサトール 臺北市榮町四
雜件　特許商標 辨理士 岸喜鑑 事務所
ラヂオ器械　ラヂオ十ケ月月賦販賣
アイスキャンデー材料 臺北市太平町三丁目
蹄鐵製作專門 今村文藏 臺北市馬場町
樺山アパート 臺北市樺山町
風味の良い 平戶の摺味噌
基隆名物 平戶のかまぼこ
內地みやげに 平戶の木香漬
國產最高級 萬邦ペン 東京小石川區丸山町 萬邦ペン
各種帽子 帽子材料 縫徽章 各種リボン【カタログ呈】 大阪市東區平野町二 西川眞商店
胃腸は倉庫に非ず 不用分はドシ〳〵排泄して、又新しい姿物を摂る準備を忘らぬやうに…… 下劑は ラキサトール錠 塩野製品 全國藥店にあり
有名食料品店ニ有之候 「堅忍持久 國民精神總動員」 羽東ソース
先づ健康!! 美味榮養のサラダ料理を召上れ キューピーマヨネーズ アセチタンボアール
神經榮養強壯 小兒發育促進 神經衰弱治療劑 フイチン 植物發芽ー生命ーの力を生する重要成分たる有機性燐化合物にして神經疾患を根本的に治療し、頭腦を明快とし且つ體內細胞の新陳代謝機能を高め體力氣力を旺盛とし體重を增加す 補血強壯に 鐵フイチン 病後を加へ美味にせる 粒狀フイチン
毛髮養料 ベジリン香水 VEGELINE 斯界に多大の信用と愛用者を有する 本舖 リーガル商會
今も昔も 效能で賣れる 七ふく ひえ薬り 本家七ふくや伊藤長兵衛 大阪高津表門筋
料香並ニ原料 水菓 料飲製 工業藥品一般
止血 トロムボゲン 血液凝固促進性ホルモン劑

臺灣日日新報
日本夕刊共十二頁
發行兼編輯人 佐々木 重
臺北市表町四丁目八番地 發行所 臺灣日日新報社

社説

無限に展開する防共樞軸 思想的連繫が絶大の強味

一

支那事變に於ける日本の立場は國際的に依つて必ずしも十分に正解されて居るとは言へない。國民政府及び之と結托する國々の宣傳の爲めに、日本の國際的立場は甚だ芳しくない點もあるが、しかし大觀すれば是れも僅の一面に過ぎない。日本は國際的に決して孤立してゐるわけではなく國際する國家との堅き精神的紐帶を結びつつ新たなる國際秩序の確立に向つて重要な役割りを演じて居る。此の精神的紐帶とは即ち日獨伊の防共樞軸であり之こそ現状維持國家群の專ら打算的な所謂國際平和の原則に代るべき眞の國際平和の途である。滿洲國との不可分關係は別として日本は何れの國家にも軍事同盟の如きものを持つて居ないが國力の均衡を基礎條件とする國際條約は往々にして一片の反古と化するのであつて、世界歷史が之を證明してゐる。防共協定を有する事は絶大の強みである。防共協定は倫理的、精神的の結合なるが故に万金の重みと其の範圍に於ても無限の擴充性を持つ。而してそれは現實に獨伊の間に於て又日獨、日伊の間に於て無限の具體的展開を示しつつあるのである。

二

專ら形而下の利害に終始する國際條約に條約の神聖を說く事は極めて滑稽である。道義的國家群が飽くまで道義を貫き得る力を持つ國家間の倫理的契約に於て條約の神聖が妥當する。日獨伊の友好關係は斯るが故に現實政治の上に於て無限に展開せられ得るのである。思想的基礎に立つが故に今後に於ける軍事、經濟政治及び文化の提携を緊密化し得られる。日獨伊の協定は防共協定の名を以て呼ばれるけれども、それは單にアンチ・コミンテルンにのみ留まるものではない。思想的には更に共產主義の溫床たるべき極左的社會主義に對しても重大な意義がある。それのみならず防共協定は道義的イデオロギーの表現であるから多端なる國際關係に於て現實の軍事、經濟上の關係に於て強化さるべきものだ。倫理的契約の價値の實現は日獨伊三國の軍事的、經濟的提携をも必然ならしめる運命を持つ。此の度びヒトラー總統は伊太利訪問の際「獨伊の親交關係は技術的に作られたものでなく宿命的なものである」と喝破したが、斯くてこそ國家間の友好關係は現實政治の上に實現せられるであらう。

三

今我國は伊太利から經濟使節を迎へ日滿伊貿易協定が締結せられんとしつつあるが、相互の友好關係は倫理的基調に立脚するものなるが故に、前途は平々坦々である。又伯林に於て進められてゐる日獨貿易の調整交涉も同樣に期待して可なりであらう。勿論現實の問題としては國家間の利害關係は或は牴觸する事は有り得るかも知れぬが、倫理的基礎に思想的連繫の存在する限り共存共榮の爲めに相互に協調する事は容易である。聖戰を續ける日本の國際的立場は斯くて自ら開かれ強化されて行く。窮鼠つくで終始する國民政府と之を繞る國家間の關係の破綻は必然である。今は僅かに腐れ線で繫がれてゐるのみ。我が日本と同日の談ではない。他力本願にあらず斷々乎として正義を行ふ日本には期せずして道義國家の理解ある友情あり、之は現實政治に即して無限に展開されなければならない。聖戰の目的貫徹と共に防共樞軸の擴大強化は帝國に課せられた重大任務である。

完全に厦門島を占領
敗殘兵を掃蕩して

【上海十三日發同盟】艦隊報道部發表―去る十日厦門島に上陸せる海軍陸戰隊は爾後當面の敵軍を驅逐し次で敗殘兵の掃蕩を施行中なりしが遂に十三日午前十一時完全に厦門島を占領せり

【東京十三日發同盟】大本營海軍報道部公表

一、我軍は本日正午厦門島全島の攻略を完了せり

二、敵爆擊機數機は十一日數回に亘り廣東方面行動中の我が艦艇を空襲せるも その都度我が砲擊及び飛行機の反擊をもつて擊退せり我方損害なし、右空襲において敵飛行機は往復とも香港英國領域上空を通過せるを現認せり

全戰線白熱化
徐州の崩潰は目前

【北京十二日發同盟】蔣介石が唯一の東方據點と恃む徐州中心の戰線は前日に引續き彼我必死の攻防戰を展開してゐるが特に東部戰線北方における戰鬪は極めて順調に進展し旣に目指す隴海線一里の地點に迫つた、わが軍の一部隊が作戰的にも軍略的に重要を有する隴海線遮斷を何時實現するかは彼我ともに關心の中心となつてゐる、敵將李宗仁は徐州死守を決意し四十五万の大軍を徐州を中心に東西の兩戰線に水も漏らさぬ陣固さをもつて布陣し最後の決戰を企圖してゐるが、これに對しわが軍は東部戰線においては郯城、邳縣、台兒莊から猛攻を加へ敵の心臟部に匕首を刺す態勢を整ふるとともに東南方よりは南方からの進擊と相俟つて敵巨大の包圍陣を形成し旣にその先鋒部隊は歷史的なる隴海線遮斷を實現せんとしてゐる、更に西部戰線においては鄆城、金鄕の敵第一線は早くも崩壞し鄆城はわが軍が占領するところとなり、金鄕又その外廓陣地たる大義集も十二日夕までにわが軍の占領するところとなつた、わが軍はこの外作戰的に重要なる村落を悉く手中に收めてをり、近く西部戰線において飛躍的進展を示すべく重要なる展開が期待される、かくて蔣介石、李宗仁が敢えの運命を賭して渾身の力を揮つて防戰しつつある徐州東西兩戰線もわが軍の絶妙な用兵の前には崩潰の條件なきものと見られ全戰線の緊張は今や白熱點に達しつつあり

南平鎭を完全に占領
勇躍進擊する皇軍

【○○十二日發同盟】十二日宿縣南方の要衝南平鎭の包圍を完成した鈴木、西村、服村の諸部隊は突入陣を縮小し午後七時すぎ一齊に火蓋を切り鈴木部隊は一番に西門より一番乘りを敢行午後九時半頃完全に之を占領した

【蚌埠十二日發同盟】南平鎭は十二日夜わが軍に完全に占領されかくて澮河河畔の敵重要陣地は悉くわが手に歸した、更に津浦線上の敵最後の據點宿縣を衝く、宿縣南方五里の地點に敗殘兵は全く殘らず南方の兵力は切れるばかりに集結してゐる

【上海十二日發同盟】南平鎭は澮河の水運に依り敵の兵站據點となつてゐたもので同地の占領に依り津浦線南段の要衝宿縣、固鎭の敵は今や澮河の水路に依り西方への退路を遮斷されるに至つた

大義集を占領

【北京十二日發同盟】十二日夕大義集に迫つた我○○部隊は前面の敵を一擧に擊破し早くも同日之を完全に占領した敵は金鄕方面に潰走中である

【北京十二日發同盟】蔣縣（？）方面の我が○○部隊は所在の敵を擊破しつつ十一日午後六時大義集に迫り早くも之が攻略に取りかかつた、大義集は濟寧より隴海線に通ずる街道にあり要衝金鄕北方十二粁の地點に在つて金鄕を守る前衛陣地である

隴海線の切斷へ
岩仲快速部隊突進
碭山へあと五里

【○○十三日發同盟】永城より北進中の岩仲快速部隊は一路邁進を續け十三日夕刻早くも韓道口集に突進して同地を蹂躪し更に月明に乘じて北進を續けてゐるが韓道口集は隴海線上の重要地點碭山の南方約五里の地點にあり徐州西方における隴海線の歷史的切斷も早や數時間後に迫つた模樣である

宿縣を日に三度爆擊
海軍航空隊の活躍

【上海十三日發同盟】艦隊報道部發表

一、我が海軍航空部隊は十二日引續き津浦線方面においては陸軍作戰に協力し前面の敵を爆擊せり、宿縣に對しては前後三回の大爆擊を敢行せり、宿縣驛構內、操車場及び市內各所の集團部隊に對し果敢な攻擊を行ひ多大の損害を與へたり

二、突城南方地區の敵の集團部隊に對しても反覆爆擊を行ひこれに多大の損害を與へたり

三、廣東方面に於ては天河、白雲兩飛行場を急襲せるも地上敵機を認めず飛行場及び施設を爆破せり、廣州方面に於ては所期の攻擊を完了し行動中なり

南海の魚族を驚かし
廣東方面で敵機盲爆
往復とも 香港上空を通過

【香港十三日發同盟】廣東方面に於ける敵機空襲事件に關し海軍報道部の細谷中佐は左の如く語つた 廣東方面行動中の我艦艇は五月十二日朝英領香港島の上空に突如敵の爆擊機の編隊が出現したのを認め直ちにこれを反擊し又飛行機を出動せしめたが我飛行機のため敵は爆彈を棄てかれ僅かに盲爆を行つたのみで遁走した、同爆の一彈は我○○○の艦側を距る二百米の海中に落下した、この一彈は支那飛行機としては今次事變に於て例のフーバー號に次ぐ正確なものと云ふことが出來るが徒らに南海の魚族を驚かしたのみと云ふのは笑止である、敵飛行隊は遁走に際し再度香港島上空に向つたが我部隊は第三國たる土地たるの事實に鑑み追擊を中止した。今回の空襲は我航空隊の絶對制空權下にある南支に於ては昨年十月以來最初のものであり、それだけに支那側は例のデマ放送に輪をかけてゐる、今回の敵襲に於て寒心に堪へないことは敵飛行機が往復とも第三國たる香港上空通過を敢行した事實である

ソ聯人百余名が主として空軍再建に躍起となつて居るが殊に技倆の勝れた日本軍には心底から恐れを抱いて居るのでなるべく實戰參加を避けやうと努めて居る、又支那軍は上海戰以來ソ聯式のトーチカで我軍を相當惱ましたが、片端から擊破された爲め之では堪まらないと移動式のトーチカを考案、最近では車輪のついた大きな移動式トーチカの大量製造を行つて居るので今に戰場をゴソ〳〵と移動する兜蟲のやうな移動トーチカが御目見えすることだらう

福州の人心動搖
厦門占領の報傳はつて

【香港十三日發同盟】外人側來電に據れば福州では厦門占領の報道が當局必死の防止にも拘らず早くも市民の耳に傳はるや人心頗に動搖を來し流言亂れ飛び、日本の占領する次ぎの地は福州なりとして人心恟々たる有樣で、殊にわが海軍機の福州上空飛來はこれに拍車をかけてゐる、旣に福州より家財を纏めて奧地に逃出す者續出してゐる

支那軍の無力に避難民憤慨

【香港十三日發同盟】厦門陷落と共に逸早く鼓浪嶼に避難した厦門總商會長等厦門の有力者や抗日會員等十五百名は十二日當地入港の外國汽船で香港に逃れ來り興奮のうちにもほつと一息ついた思ひであつたが彼等は異口同音に公安局長以下五百名の警官隊及び第百七十五師長宋天才以下兵ての强がりに似ずその無力を暴露して我先きに逃亡したことを極度に憤慨してゐる

厦門鼓浪嶼 極めて平靜
秩序は完全に維持

【香港十三日發同盟】今朝當地に達した情報に據ればわが軍の上陸後の厦門島內の情勢はわが軍の整備により秩序は完全に維持されつつあり、鼓浪嶼も亦極めて平靜を保つてゐる、同鼓浪嶼に入り込んだ夥しき避難民の處置については租界當局は頭を惱してゐると傳へてゐる

漢口政府色を失ふ
市民は不穩な形勢

【東京十三日發本社特電】敵が最後の一戰と恃む徐州も皇軍南北からの進擊に潰滅の運命となつたので抗日國民政府の心臟漢口は色を失ひ大混亂を惹して居るが、その最近の模樣が十二日某方面から外務省に齎された、それによると漢口は茲數ヶ月前から食料品及び諸物資缺乏の爲め物價は何もかも鰻上りに高くなつて生活難に喘ぐ市民の間には不穩な空氣が漲つて居るが皇軍の厦門上陸に次いで徐州攻略の戰機熟して來た爲め蔣介石は早くも漢口拋棄の腹を練つて居り市民は日夜戰々兢々として全く生色を失つて居る、又一時非常な好條件で集めた外人空軍部隊は給料不渡りの爲め殆ど逃出し今では

官吏制度改正案
船田長官の說明要旨

【東京十三日發同盟】近衞內閣の革新政策として各方面から注目を惹いてゐた官吏制度改正案は十三日の閣議に附議されたが法制局原案に對する各方面の反對意向が頗る強いため政府もこれが決定に愼重を期して當日はただ船田法制局長官の說明に止め、近衞首相より特に官吏制度改正に當つてはその影響する所重大であるから各閣僚に於ても十分檢討されたい旨を述べ、更に各省で法制局原案を審議した上改めて閣議に諮ることになつた、而して法制局案に對し最も問題となる所は分限令であつて當該大臣が責任をもつて休職を命じ得るやう範圍を擴大すべしとする意見が有力に行はれてゐる、尙官吏制度改正案に關する船田長官の說明要旨左の如し

一、現下の非常時局に對處するため官吏をして十分時局を認識せしむるやう心構へを持たせねばならぬ

一、然るに從來の官吏は監督行政のみに力を注いでゐたのでこれを改めて民間と協力して產業、經濟、通商貿易等現下の統制經濟時代に十分その機能を發揮するやうにし

一、高等試驗令を改正し行政、外交兩科を併合統一し法科万能の弊習を排し經濟、社會問題等に就いて人物考査を行ふ

任用制度

一、產業、金融、貿易に從事する高等官の爲銓衡任用の途を開くため勅奏任官を銓衡委員會の議を經て自由任用の途を拓く

一、地方市町村吏員を地方事務官又は都市計畫委員會要務官等に登用、技術者の優遇、醫官等經驗者を重用し人材登用の途を拓く

一、文官分限令を改正し五十歲以上に達した官吏は官廳事務の都合で分限委員會の議を經ずして休職を命ずることを得る

一、人事の調整事務を統一するため現行制度を活用し內閣に書記官若干名を置いて內閣書記官長、法制局長官、各省次官を以て人事委員會を組織し各省人事の進捗調整を圖る

一、滿洲國又は其他の外國政府又は之に準ずべき國に政府の承認を經て採用された官吏は其の勤務年數二箇年以上に達した場合三年を二年として計算し內地の勤務年數に計算する

閣議決定には相當紆餘曲折

【東京十三日發同盟】十三日の定例閣議において船田法制局長官より提示說明を行つた官吏制度改革案の骨子は左の通り

一、高等試驗に關する事項（法律万能主義を排し人物本位とする）

一、勅任官の任用範圍に關する事項（人材を拔擢し民間專門家登用の途を拓く）

一、文官分限令に關する事項（現行官吏身分保障令の緩和）

一、人事委員會に關する事項（各省人事の統合調整を圖る）

の四項を基本とし第一、二、三の三案を作成したもので第一案が最も革新性に富んでゐると言はれ今後は右三案につき各閣僚間に檢討が重ねられ閣議決定に至る段取であるが尙相當の紆餘曲折は免れぬであらう

滿伊通商會議
具體的折衝に入る

【東京十三日發同盟】滿伊間通商航海條約締結に關する滿伊兩國代表會議は十三日午前、午後二回に亘り滿洲國大使館において開かれた、イタリー側はコンチ全權、コルテーゼ駐滿伊國公使以下二名、滿洲國側は阮大使以下關係官參加し午前は昨日に續き協議方針を決定し午後は小委員會において具體的折衝に入つた

佛銀行利下げ

【パリ十二日發同盟】フランス銀行は十二日再割引率を三分から二分半に引下ぐる旨發表した

小島を買上げ着陸地を設備

【ワシントン十二日發本社特電】總額二千八百七十五万二千弗の海軍根據地法案は先般上院を通過し目下下院海軍委員會で審議中だが同案中には曩に英國との間に公有權爭ひを起した南太平洋のカントン・エンデベリー諸島に近いパルミラ諸島中の小島數箇が現在米人の私有となつて居るのを買上げる爲め二万五千弗を計上して居ること判明した、米國海軍では右島嶼上に偵察機の補助着陸地を設備する意向と云はれ太平洋上にかける"步哨線"を强化するものとして注目されて居る

エ國併合承認
あつけなく解決
十二日の聯盟理事會

【ゼネバ十二日發同盟】聯盟理事會は十二日午前十時二十分開會、問題のエチオピア併合承認問題の審議に入り先づ英代表の提案理由の說明あつてエチオピア前皇帝セラシエ一世は滿場固唾を呑む裡に登壇、病み疲れのためか餘り元氣がない、隨員のタイサズ氏がフランス語の原稿を代讀、英伊兩國の態度を痛擊エチオピアは未だ征服されぬとて問題の審議を總會に移すべきだと結論し、會議は引續き午後四時二十分續開、ペルー代表の演說後支那代表顧維鈞起つて支那はエチオピア併合承認に對し原則上並に極東の特殊事態に鑑み反對するものである、但し右承認が理事會の名によらず聯盟國個々の行動に依つて行はれる場合には支那としては英國の提案に對し反對を留保する旨を述べ次いでニュージランド其他各國代表の意見開陳あつて最後にラトヴイア代表ムンテルス議長は多數說は自由行動を望むものと認める旨結論し討議を打切り午後五時四十分散會かくて各國は自由行動を執り得ることとなりさしも波瀾を豫想されたエチオピア併合承認問題もあつけなく解決を告げた

閣議決定事項

【東京十三日發同盟】十三日の閣議において左の事項を決定した

一、日滿國稅徵收事務共助法を五日に施行するの件

一、臺灣總督府地方官官制中改正の件

一、臺灣總督府稅關官制中改正の件

一、臺灣總督府專賣局官制中改正の件

中央政治委員會の機構

【香港十二日發同盟】漢口來電に依れば臨時全國代表大會議後中央黨部の機構改革は先づ中央政治委員會の組織改革にその主力を注ぎ大會決定案に基いて組織人事の改正異動を行ひつつあつたが大會組織條例の修正並に人事の決定を得たので近く常務委員會を通過することとなつた、その內容は次の如くである、卽ち中央、政治委員會は法制、財政、經濟、敎育、外交の五委員會として內政、土地、交通の三委員會を廢止しその主任副主任は左の如く決定された

法制委員會主任 王世杰 副主任 甘乃光
財政委員會主任 徐堪 副主任 彭學沛
經濟委員會主任 陳公博
敎育委員會主任 邵力子 副主任 段錫明
外交委員會主任 王寵惠

天無口

統一政府の實現後に於ける大總統に吳佩孚の擁起說がある。大總統級の人物としてはこの外に、唐紹儀、吳光新なども數へられるが、その中に在つて吳は人物、經歷、力量、聲望すべての點に於て敢て他の何人にも遜色はあるまい▲殊に彼の特色は、彼が純乎たる武人として、今日も尙ほ支那の國內に多數の崇拜者を有する點であらう。それはアノ放浪的張學良すらが"自分の一生を通して最も敬服する將軍"と叫ぶ程である。吳の部下はかなり多く、吳が昭和的鐵拳を揮つてゐる所に見ても知られるが、今日中央軍の亞流に附いて活動してゐる部隊の中にも吳の舊部下はかなり多く、吳が隱退したから、已むを得ず中央軍に附いてゐるといふ手合も少くない▲だから吳にして一度起てば、吳將軍の德を慕つて、理不盡の戰ひを發けてゐる中央軍からはさつさと足を洗ひ度い連中もかなり多いやうで、それも北支だけでなく河南、湖北、湖南から四川、甘肅にも及んでゐる所に、吳將軍の特色があり、これが中央軍に與へる影響、それから今後の治安工作の上に資する所は少くないと思はれる▲吳將軍の擁起如何はさて措き、大總統に何人が推立されるかも、支那國內の諸環境が之を決定する事ではあるが、將軍の擁起が、彼國の人心に與へる影響は右の如くであり、又直隸派や安福派も彼ならば一致して推すであらう事も疑ひないところであらう。

人事

▲中辻留次郎氏 十二日內地より歸臺

現代醫學大辭典
會員募集
この外觀・この內容
この執筆者・我が醫學界の泰斗を一堂に集めたグランド・ホスピタル！「決定版」この決定版を最後に機會は二度と來たらず、今直ちに申込まれよ！
未曾有の國運進展に應じて厚生省が新設され、國民保健の重大性が國策の中樞として認識される今日、現代醫學大辭典を左の如き意味に於て我が社は再び國民に呼びかける。
臨牀醫家諸君 醫科學生諸君 齒科醫・藥劑師諸君 產婆・看護婦諸姉 學校當局者へ 一般有識者家庭へ
全廿五卷 見よ！！ この執筆者の堂々たる顏振れを！
醫學博士 緒方知三郎 河本禎助 島薗順次郎 吳健 佐々廉平 田澤鐐二 宮川米次 佐藤亨 遠山郁三 藤浪鑑一 田原淳 小畑惟清 堤鎮一 長尾一 小田知 小泉丹 久保猪之吉
細谷雄太 青山徹三 三宅鑛一 藤浪鑑 三田村篤志郎 稻田龍吉 佐々木秀一 鹽谷不二雄 二木謙三 村尾圭介 安藤畫一 土肥慶藏 近藤次繁 木下正中 篠田糺 久慈直太郎
唐澤光德 小川劍三郎 石原忍 秋山瑞來 掛下重次郎 片山國幸 鹽田廣重 八代豐雄 田邊房吉 渡邊三郎 山極勝三郎 緒方富雄 永井潛 東龍太郎 生沼曹六 西成甫 森於菟
全二十五卷目次
第一回配本 產科・婦人科學篇(1) 配本濟
第二回配本 內科學篇(1) 配本中
內容見本進呈

本島内外 四月中貿易（三）
—重要品別に見る—

本島四月貿易中支那との部は前年同期に比し二万六千円増となり五十九万七千円増五百七十三万六千円を夫々激増し獨り減少を吐いた、その他は皆減で中にも綿織物の輸出は著減となつてゐるのを重要品別に見ると輸出は二千二百六十千円の減少、前年に比し十三万五千円で二百二十七万四千円を夫々激増し累計に於ても八十二万一千円となり前年に比し輸入は綿織物の激減で二千二百三十六万七千円となり

	四月中	比前年増▲減	累計	比前年増▲減
◇苧麻(千斤) 數	…	…	…	…
價	…	…	…	…
◇綿花(千斤) 數	…	…	…	…
價	…	…	…	…
◇烏龍茶(千斤) 數	…	…	…	…
價	…	…	…	…
◇包種茶(千斤) 數	…	…	…	…
價	…	…	…	…
◇紅茶(千斤) 數	…	…	…	…
價	…	…	…	…
◇粉茶(千斤) 數	…	…	…	…
價	…	…	…	…
◇砂糖(千擔) 數	…	…	…	…
價	…	…	…	…
◇食鹽(千斤) 數	…	…	…	…
價	…	…	…	…
◇原料燐鑛(千打) 數	…	…	…	…
價	…	…	…	…
◇羽毛(千斤) 數	…	…	…	…
價	…	…	…	…
◇揮發油及同加工油(千斤) 數	…	…	…	…
價	…	…	…	…
◇樟腦(千斤) 數	…	…	…	…
價	…	…	…	…
◇綿織物(千碼) 數	…	…	…	…
價	…	…	…	…
◇絹織物(千碼) 數	…	…	…	…
價	…	…	…	…
◇其他 價	…	…	…	…
◇計 價	…	…	…	…

ある、斯くの如く人口の大部分を占める本島人の郵便貯金利用が内地人に比し格段の開きであるといふ事實は啻に經濟的劣勢といふ理由ばかりではないらしく、比較的利息の高い信用組合等を利用するとか、或は金銭の死藏等による結果ではあるまいかと見られてゐる、從つてかかる弊風未だ殘存するとせばこの非常時を契機に一掃することが先決であらうと言はれてゐる

起債界への風見バルーン揚る
興銀債券二千萬圓發行決定
之を契機に起債續行せん

【東京十三日發本社特電】興銀は起債界行き詰り打開の目的の爲めを見出すべく市場の觀測氣球的に打診的の爲め興業債券發行を計畫中であつたが大藏省の認可を得たので十三日同日と同じ條件で二千萬圓を發行することに正式決定し下記條件を以て發行することに決定した、下記條件に更に近く續いて發行せしむる豫定であるが、尚之れをきつかけとして各起債市場の日歩、商業手形、更に近い將來は一般起債も期待されてゐる

一、總額 二千万円 一利率年四分一厘
一、發行價額 額面百円につき百円
一、元利金支拂は政府之を保證
一、償還期限及び方法 十五年、但し三年据置き後年二千万以上償還又は買入れ償却
一、申込期間 五月十七日より同月十九日まで
一、拂込期日 六月十日

帝國製糖の實績
歩留一割二分六厘餘

帝國製糖は去る九日新竹工場の製糖を終了し全部の製糖を終了したが今期に於ける五千二百五十二萬斤の原料を以て四百四十八萬六千八百斤となり前年度は九百六十九万二千斤、歩留九毛を七百三十七斤減、歩留六厘二毛

	甘蔗高	蔗糖高	歩留
臺中第一	…	…	…
同第二	…	…	…
潭子	…	…	…
竹南	…	…	…
新竹	…	…	…
計	…	…	…

▲製糖終了工場
▲明治總爺工場は十日午後四時本期製糖を終了した、蔗糖高四千二百萬三千五百五十八斤、前年同期に比し減少で製糖開始當時の豫想に比し蔗糖高一万八千四百八十七斤減、歩留六厘二毛減である

國策 南支を舞臺の大煙草會社
臺灣を本據として計畫
督府專賣局で研究中

國煙專賣局は事變以來國策會社組織の南支に於ける煙草事業の擴張に就き研究中であつたが、今後更に之を南支の中心地として我が臺灣煙草事業を南支に進出させるに至るべく、南支の煙草事業は從來英米トラスト系の勢力下にあつたが事變の勃發と共に戰禍により各地の煙草工場は殆ど閉鎖の止むなきに至り、同時に英米の經濟勢力が共に後退しつつあるこの機に乘じて我が煙草事業を南支に進出せしめ、中支、北支の進出は滿洲に地盤を有する東亞煙草會社をして當らしめ、南支は本島の專賣局が將來の貿易進展、事變後を考慮して我が臺灣專賣局が積極的に進出しようと努力してゐる、南支の煙草事業は本島の約五十倍に相當する大事業であり、チャンスを狙つて進出擴充して行かねばならぬだけに專賣局自體の進出は到底困難であるから、專賣局が南日本製鹽の場合と同樣に準國策的會社の設立をなし、指導と援助の下に立ち、愛國國策會社を新設して之に南支煙草事業の一切をなさしめんとするもので、差當り台拓或は大公司等の國策會社をして小規模の進出をなさしめ、行く行くは一大國策國策會社新設の方針の模樣である今川專賣局長は右に關し語る

支那の煙草事業は紡績事業以上に大きなもので從來は南支煙草と結び飲米の一大機會であつた、從つて南支に進出し得ることとなら、差當りとしては南支の煙草事業を目差して進むべきであるが、我が國では煙草は專賣事業となつてゐるため民間に適當な會社がない、事業計畫を持てる人がないでもないが專賣局で援助をなすべきであると思ふ、目下調査のため上海に於て種々研究を進めてゐる

最終發表 内地在米 三千六百九十九萬石
昨年より一分の減

【東京十三日發同盟】農林省最終發表、五月一日現在に於ける米穀現在高は總數三千六百九十九万九千八百六十四石にして前年同期に比し四十万三千五百九十石、即ち約一分の減少を示せり、該地別左の如し（單位千石未満は減）

	五月一日現在高	前年同期との比較
内地米	…	…
朝鮮米	…	…
臺灣米	…	…
外米	…	…
合地方別(單位千石)	現在高	前年同期との比較
北海道	…	…
青森	…	…
東京	…	…
富山	…	…
静岡	…	…
滋賀	…	…
大阪	…	…
廣島	…	…
山口	…	…
福岡	…	…
長崎	…	…
熊本	…	…

本島人は郵貯が嫌ひか
統計が物語る此開き

貯蓄奨勵運動が全島的に推進せられてゐる折柄、政府は八十億の新しいゴールに向つてスタートしたが、島民が更に之の運動に協力することを期待し、其の正確な趨勢を検めるため内地人、本島人、高砂族を各別に、其の預金額、率等に就き調査したが、既に判明せる統計によると(昭和十二年十二月末)

	預金人員	金額	一人當り
内地人	…	…	…
本島人	…	…	…
高砂族	…	…	…

となつて居り、十二年十二月末に於ては預金總額に於て百五十万九千五百五十六円八百二十一万八千九百二十八人を夫々増加してゐるが、内台人間に於ける比率は今日と云ふ處で變つてゐないが

需給推算

【東京十三日發同盟】五月一日現在の米穀現在高を基礎として本米穀年度下半期の需給推算を行へば左の如し（單位千石）

供給	
五月一日現在高	…
輸入見込み	…
移入見込み	…
朝鮮より	…
臺灣より	…
計	…

需要	
消費見込み	…
輸出見込み	…
移出見込み	…
翌年度繰越高	…
計	…

【本米穀年度下半期の需給は百五十四万七千石(千石)下期増加指數一〇一・九パーセントを示す】

國有倉庫に在るもの

出廻氣構に飯米は賣焦り
天井から五十錢安

高雄州下一期在來米はぼつ\く出廻り始め、五月二十日限入れ始まり土壇間は五月二十日限後米用の蓬萊製製に事寄せ、在來米の調製を發動にした爲飯米の出廻りが約一週間遅れてゐるが、新米氣分は日に濃厚を加へ、各驛の二期飯米愈々賣焦り氣味となり、中部糯降、斗南白格の如きは四月下旬の天井から五十錢方遞落飯米は三十錢方の急落を演じた、各地の賣値は左の通りである

中部糯降	一五、四〇
番子田岡山白	一五、一五
斗南白格	一五、二〇
民雄白格	一四、八五
屏東二期	一五、〇五
彰化白格	一五、四〇
彰化蓬萊糯	一五、九〇
臺北蓬萊	一五、九〇
同上蓬萊糯	一五、九〇

豆粕は急騰

豆粕は大豆豊作と外國への輸出難で昨秋以來尻過寸進の歩調を辿り五月初め沖二円三十九錢を底に最近日滿貿易協定の成立整備へと南滿修好條約調印も好感を持たれ油房の買戻しと相俟つて急反撥を演じた、十三日基隆沖二円四十七錢と安値より八錢方の値戻りを現はしたが、島內の在荷は閑散なので各地は沖に添はず臺北の卸値も沖値と同様で逆潮の成行を示してゐる、各肥料會の入札は來る二十日中に入札に付する豫定である速で臺中州の未消の分十数万枚は來月から愈々一期用の需要期に入り完全に低入札が済んだので、今後在荷の消減につれ値頃も追々訂正されるものと見られてゐる

臺北硫安問屋 協立會を組織

臺北に於ける硫安の販賣統制を圖る爲移入商たる六店が既に睦會を結成し統制強化となつたが問屋は從來通りの無統制狀態では到底健全なる發展は望まれないことに鑑み今回臺北市內 蔡萬商事、永豐支店、耶藤方の十二店で臺北硫安問屋協立會を組織すべく五月一日以來數次の會合を重ね既往の販賣統制により今後の利潤比率を定め十二日午後八時最後協議の結果愈々各項の協約を決定し米週早々創立總會を開催することとなつた、臺北市內の業者は十六名に上り未加入者は追て勸誘する豫定である、因みに之等業者の販賣高は臺北州の一部分で一ヶ年間の扱高は約五万叺、一期用、二期用は各々半々である

貸家の建築は見送り
材料高と課税關係其他

昨年來鉄材、木材、洋灰、大工の工賃等は相當に騰貴し一昨年に比し鉄鋼は約二割、木材は十割、洋灰、工賃は二割內外上向きとなり、建築規則も昨年改正されて到る所で取締が嚴重となり從來の規建築物の取締り市土木課で扱つた建築許可事務が州警務部に移管され一回の竣工檢査を受けなければ住居出來ないとなつたもの延工事から完成まで半年の時間をかけ新築家屋の建築を要とする者、貸家業者は新建築を差し控へたきに至り個人の建築も見送りの姿である、それに十四年度から家屋稅が課税されるから家屋の所有者は一寸手控へ家屋は約三、四割方、家賃は一割方の高騰へて人口の急增加と相俟つて都市の住宅難は容易に緩和されない

内外商況欄（十三日着電）
株式高に引戻し 利喰急ぎに引安

期米

堂島米況前場
【大阪十三日發同盟】昨夕發表の第二次分の國勢的數字と朝鮮延安もあつて當限五十五円〇三錢と六十五方安く先限は三十五円〇三錢と六十五方安くも居り政府米への買受けが四月一日から五月九日迄に二万一千二百二十八俵あるが銘柄を切つて賣れぬので自然高値を呼ぶ高圧▲福岡産代も半作の噂あり人氣は相場切り硬化してゐると、▲金融で現物から地盤にかけて保合氣配であるが、保合上で一寸押目、實行き良好である然し農家の態度は依然最高米價を頭に置いて賣急ぐ模樣ない▲古米は相當拂底して

堂島米況後場
【大阪十三日發同盟】後場は株式頑强に買物薄となり先限は三十五円二錢と五十高に寄付きアト〇九錢と垂れ十一錢と上向き止めも在米極緩慢後に結局〇九錢と戻す急ぎ寄付きアト株式高に買氣を呼び十七錢まで引返し引前利喰で一息に前場を終る

堂島兩建控除併合

當限	三六、五〇〇石	賣方 水野以下十二店 買方 楠美以下十二店
中限	八三、二〇〇石	賣方 小河以下十五店 買方 潮先以下九店
先限	三六、二〇〇石	賣方 小河以下十一店 買方 潮先以下十二店
本日出來高	五九、九〇〇石	

堂島雜觀
【大阪十三日發本社特電】正米がどう變化するか判らぬ◆先づ仕組の結果が先立つて見ての事で早計に見るのは避けたい所であるが正米情勢からすれば買方の勢力は相當強化であらう、賣方の機場は極めて薄いものと觀られ四万石の買玉あり之は投資的な手腕係及び玉を一掃するかそれとも賣方に政策米賣却を控へ市場に腰を据ゑたもので賣方の前々の取引にあるもの、一方賣方は地場狀態が主力、外に中京筋の節分あるが恐らく渡し米問題に未だ思はしくなく一方利喰抜けに行かぬであらう▲

大阪期米後場

節	寄	引
一	…	…
二	…	…
三	…	…
四	…	…
五	…	…
六	…	…

東京期米後場

神戸期米後場

米界餘聞

【大阪十三日發本社特電】今朝の蔗糖筋の國內外米の動きを注意して見ると當業者として前途を見越して相當の買込を見せてゐる所もあつたが未だ本格的の活躍とはならず、米價は結局相場の安穩化に向ふであらう

砂糖
株高に强氣腰入買

【大阪十三日發本社特電】一清算一 外糖弱含みの所へ株高に引立てられ買に二千高寄り底强きも高値突にに伸惱む
【大阪十三日發本社特電】一現物一 分蜜は一般手持消化され手當買意慾旺に引締り精糖は依合程度から底意は堅り

大阪砂糖清算後場

大阪砂糖現物

神戸豆粕前場

爲替

神戸對外爲替前場

對英期近	二九弗一二分一賣
同 先物	…
對米期近	…
同 先物	…

東京市中コール

	安値	高値	標準
翌日拂	〇・〇五	〇・〇〇	〇・〇五
月越物	〇・〇〇	〇・〇〇	〇・〇五

外電（十二日發 十三日着）

外國金塊相場
倫敦現物 六一九志一〇片一分一
紐育現物 三五弗

外國銀塊相場
倫敦現物 一八片二六分一一
同 先物 一八片八分三
ボンベー現物 …
紐育現物 四二仙四分三

外國爲替相場
倫敦米貨 …
同米支爲替 …
紐育英貨 …

紐育株式
スチール …
アナコンダ …
工業株平均 …
鐵道株平均 …

外國棉花相場
紐育 …

ナショナル生絲
紐育生絲 …

玖馬砂糖
紐育砂糖 …

島內商況
正米市 在米減を好感締る

臺灣正米市場後場

高雄在庫米

臺中米價

台米現物相場

日銀帳尻（單位千円）【十三日本社特電】

發行高	…
正貨準備	…
貸出	…
預金	…

大阪重要商品【十三日本社特電】

硝子ゴム現物	…
スフ入木綿	…
人絹糸	…
ネル九〇	…
鋼板	…
鉄線	…
平板	…
浪板	…
押段油	…
木材米松	…
曹達灰(内國)	…
毛糸	…
北海小豆	…

橫濱生絲後場

大阪人絹後場

大阪棉花後場

絲況

大阪綿絲後場

大連特產在荷高

	出廻	在荷
大豆	…	…
豆粕	…	…
豆油	…	…

大連特產出來高

大連特產況前場
【大連十三日發同盟】大豆は歐洲の反落に寄付ボンヤリながらアト奧地市況苦況にてバラ現物の買戻しに反撥豆粕は閑散保合豆油は油房筋賣り穩厚筋マバラ買ひ弗々

株式
好材料に買氣旺盛 新東百五十圓突破

兜町前場況
【東京十三日發同盟】長期銘柄は滿鮮旺盛の好影響を受け日滿貿易協定の成立說が起つて人氣好轉し、新東は寄付百三十三円五十錢と昨日比一円四十錢高、其他も軒並高、株價は一躍して一般市場に好影響を及ぼし、後場に入つても高値に賣物出で、日產、東電、鐘紡等各株に買物殺到した

兜町後場況
【東京十三日發同盟】長期保合圏內を脫した市場は益々軟派の退陣を促がし一段と活況に滿たされ場面となり、新東百五十円乗せとなつた

倫敦砂糖

シカゴ小麥

東京長期後場

東京短期後場

大阪長期後場

大阪短期後場

大阪短期取組【十三日本社特電】

鐘紡	賣方四二店	買方四二店
新東	賣方三四店	買方四九店
大新	賣方二四店	買方四五店
東人	賣方二七店	買方四五店
帝人	賣方三〇店	買方五四店
滿業	…	…
商船	賣方三三店	買方五五店

《北濱展望》

【大阪十三日發同盟】昨今徐州戰局の進展に小康人氣ではあつたが半信半疑で新規に買進む手筋なく活況乏しかつた新東は人氣好轉から一齊買氣旺盛となり東新は百四十七円四十錢と二円四十錢高に寄付アト五十円乘突破して九円五十錢と引締め、他の諸株も軒並に好調であつた、然しこの急引込いて無條件に買進むとは思はれないが最後強相場最高潮が徐州陷落前後まで續けば上げ相場の底に近づくであらうと觀られてゐるやうである

財界株界

【東京十三日發本社特電】我國五十万の大軍が包圍殲滅の態勢を整へ最後の陷落を期しつつあり、株式市場は益々好況を見るが之の蔭には大衆の堅實な投資と相まつて今後の値動きも輕くはあるまいが、恐らく滿洲國の上場や…

西東南北

大阪商船の副社長岡田永太郎氏が新任臺北、高雄支店長兼氏は五年前臺南から大阪商船課長として渡台したこともあるが、昨秋副社長大田丙子郎氏が辭任した時、岡田氏が昇格、その跡に据わつたわけである▲村田副社長は一昨年來台したが、大田副社長は昭和十年秋總督府評議員として渡台した事がある岡田副社長の來台はそれ以來である、十四日は台北地方の一般官民百五十名を鐵道ホテルに招待、副社長就任の披露をするさうだ▲新任台北支店長脇鷹氏は大正三年京都帝大を卒へ直に商船に入社し印度孟買支店長となり今年五十歳の働き盛りだ▲中村前支店長は後任に事務引繼ぎ及南中部關係方面へ挨拶の上六月初旬離任、又台北支店長代理から鹿兒島支店長に榮轉した家長寛氏は後任者吉福庄司氏が六月一日横濱から着任するので事務引繼の上同四日出發赴任の豫定▲後任支店長代理吉福氏は元政友會の長老たりし吉福庄一郎氏の次男で長男庄二氏は現に政友會代議士である▲新任大阪商船支店長がカルカッタから大阪を經て着任したので新任カルカッタ支店長木村良雄氏は台北で事務引繼を受けるべくメキシコ丸で前任地マニラより着台、十三日來台した十六日基隆上阪、それから新任地へ赴任するさうだ▲日產誤爬長村上義一氏の島内視察中一緒について渡つた安部主要社長、十三日夢台の副社長を送ると直く夜行で高雄へ直行、高雄州自動車會社の重役會に出席の爲めだがナンモ忙しい事だとお察し申す

いま今日だから言もちに良の出直りを見るのは投資を缺いてゐるかも知れぬが延期工事は確かに出來てある、その心配はお安く澄ませる事は出來まい▲滿洲修好條約の調印と云ひ日滿伊三國貿易協定の成立說と云ひ皆な好材料の持てるもの許りであるそで大田君も商品出合金不納問題さへなければこの町は全く明朗になるのだが、それでもマバラ買方の狼狽振り相違いで現れ、新東は無難作に百五十円の關門を突破し先月の二十五日に百五十円臺を割つて以來十八日振りの大變會議だ▲鐘紡も後場一百六十四臺に乘し上り過日の安値から丁度十八円高である、子株が不足を告げたが此の傾向が今後も續く樣なら買方の大きな所も勁張して來よう、眞に侮り難く油断のならぬ情勢になつて來た、何んの彼んのと云はれても失張り一流株としての貫禄は失はない▲維株が思はして踊り出せば意外な高値がある

商業登記公告

●共同商行株式會社(變更) 取締役並監査役任期滿了ニ付左記ノ通リ…
●新竹日產自動車株式會社(設立)…
●台中米穀株式會社(變更)…
●株式會社臺灣中央書局(變更)…

[illegible]

出帆

大阪商船 臺灣出帆
◎基隆出帆（△印船名お斷り）
門司神戸行 高千穗丸 五月十六日正午 / 蓬萊丸 五月十九日正午
香港行 香港丸 五月廿日正午
上海行 長沙丸 五月廿日前十時
鹿兒島、長崎、博多、北鮮行 …
沖繩行 …
蘇澳、花蓮港、臺東行 …
高雄、比律賓行 …
西貢盤谷行 …
タワオ爪哇行 サマラン丸 …
◎高雄出帆（南洋航路）
香港行 …
馬公行 …
東京直行 …
其他船便多數アリ營北埠五八五〇

近海郵船 基隆出帆
門司神戸行 大和丸 五月廿一日午前十一時 / 富士丸 五月廿五日午後二時
上海行 …
香港、廣東行 …
宮崎丸 六月五日午前十時
鹿島丸 五月十八日午後四時

辰馬汽船 出帆
紀悠丸 五月十五日…

大連汽船 基隆出帆
大連直行 山東丸 五月廿一日午後五時 / 山西丸 六月二日午後五時
丸一組

第十四回 夏の京選會
五月十五日・十六日・十七日
見るからに清々しい夏の衣裳展。技術的精華の尖端を行く今次の作品は斬新奇拔な意匠と斬新の技術に依り京選會の名に背かぬ逸品を揃へました、御來場の上御覽を御願ひ致します。

西陣特製 絹薩摩上布、上代縮、古代縮
本薩摩上布夏大島上布小千谷縮
並びに夏のほまれ會帶地展
若附人形 宇治の夕
うす衣の袂に光る螢かな
京選會記念 お襦袢用平絽友禪…特價提供

京選會協贊
白ボイル 會期中に限り 金參圓參拾五錢
勝手ながら御一人樣一點限り…

臺北市本町 福田呉服店 電話二五四番・二〇三〇四番

祝創立四十周年
基隆 日本水產販賣株式會社
電話 七七六
電話 八八八
電話 一二七六

大阪商船株式會社專屬代理店
大阪商船株式會社臺南代理店
大阪商船株式會社大坂代理店
鹽水港製糖株式會社蘇澳代理店
三五公司源成農場製品取扱店
新興製糖株式會社製品取扱店
日本石油株式會社專屬荷扱店
高雄州米穀利用組合專屬荷扱店
陸軍運輸部御用貨物取扱店
海軍御用貨物取扱店
臺灣青果同業組合聯合會代理店
大阪海上保險株式會社代理店
日本海上火災保險株式會社代理店
攝津海上火災保險株式會社代理店
扶桑海上火災保險株式會社代理店
海陸運送 倉庫 船舶 稅關貨物取扱
大一 臺灣運輸株式會社
支店並ニ營業所 高雄、基隆、臺北、臺中、臺南、嘉義、恒春、屏東、溪州、新營、水裡坑、員林、豐原、后里、彰化、宜蘭、蘇澳、高雄田町、桃園

病弱體回復の三大要訣を語る

植物ホルモンの發見は藥理界の一大創見なり

輓近醫學界に於ける理論の展開は洵に華々しきものあるに拘らず、現實に於ては敢て結核患者が年々增加の傾向ある等の事實を指摘するまでもなく、不健康者の益々激增するは餘りにも皮肉極まる現象である。此の理由は那邊に在るのであらうか、惟ふに現代の治療界が對症的療法に重きを置き、徹底的療法を究めざる故にあらざるか、疾病の治療が單に局所的、對症的療法に終始する間は、完全なる健康の實現は遂に夢想であらう。此の時に行詰れる治療界を打開すべく登場したる植物ホルモンこそは、確に萬人に注目さるべきものである。

植物ホルモンに關する研究業績は今日まで必ずしも寡しとせぬが、その文獻を觀るに、主として植物體成長部に於ける成長ホルモンの研究が唯一の對象として究明されたるに止まるは遺憾千萬と言はねばならない。吾人の見解を以てすれば、纔かに植物體の成長促進作用のみを觀察して植物ホルモンの全貌を曉にしたりとなす說は、部分的觀察に執はれて綜合的檢討を缺きたる短見であり、全く與し得ざる處である。吾人が研究の結果は究極するに動植物ホルモンは共通にして本體は一元なりと結論せざるを得ないのである。

（日本微生物研究所が如上の說を發表せる當初に於ては、奇矯の言とし贊意を表し難しとするのみか寧ろ輕侮の眼を以て見たるものもなくはなかつた。然るに看よ、其後世界の學界に於ては、大豆及椰子の實其他より女性ホルモンと何等異るなき物質なりと檢出されたるヴイタミンEが女性ホルモンを發見したる發表、小麥の胚芽中に植物の發表、最近に於ては獨逸のルチカ博士が植物の發芽其他の植物中に存在するコレステリン樣物質より男性ホルモンの純化學的合成に成功せる等、以上海外の報告に俟つまでもなく日本微生物研究所に於ては現に植物中より男性ホルモン及女性ホルモンを完全に抽出したのである。之等の事實は瞭に動植物ホルモンの共通性を裏書するに足るものであり、さらにヴイタミンとホルモンの相關性は單に生化學上興味ある事實たるのみならず、實に生命現象の神秘解明に一步を進めたと云ふべきである。

既に生命現象の本原たる動物ホルモンの根基が植物體に依存するとすれば、植物ホルモンを人體に應用してその生活動力を補充する藥物の出現は、從來の對症藥或は微温的强壯藥に比しく正に異常の躍進であり、これこそ眞の意味に於ける體質强化劑、健康獲得の良劑と稱するに憚らぬであらう。

小腸絨毛の擴大圖

この寫眞は、小腸內壁の一部を擴大したる圖であつて、無數の凸起物が絨毛であり、この絨毛が榮養吸收機能の根本機關である。

小腸絨毛を賦活する方法は、今日まで發見されなかつたが、植物ホルモンの出現に依り問題は解決し、病弱者に光明を齎すを得た。

正しき食事　正しき睡眠　正しき排便　に就て・・

これが實行されたら　誰でも、病弱を退け　强壯體を獲得できる

是を行ふ祕訣を一讀乞ふ

管て、ア

メリカで健康法の懸賞募集を行つたときに一等に當選したのは、ナンと、完全咀嚼――よく噛んで食べよ、といふ方法であつた。

よく噛んで食べる――ただそれだけの事だが、これがナカナカ行はれない。たいていの人は、噛む時間も惜いやうに食べてゐる。食べてゐるといふより、胃の腑へ流しこんでゐると云つた方が適當らしい。ゴロゴロした食物の塊りが轉げこんできては、胃だとてたまるまい。正しき食事は、先づ第一關門たる口中で、よく噛むことからはじまる。

完全咀嚼

は身心を若返らす、といつて、日本にもさかんに提唱してゐる人がある。筆者も大いに推奬したい。すこし時間のかかる事ぐらいは、胃腸を病んで、醫者通ひをすることから考へれば、問題にもならぬであらう。

美食と粗食

食物については、明治時代の蛋白質偏重思想のおかげで、今でも、肉や卵や牛乳を唯一の榮養物と心得てゐる人があるが、所謂ウマイ物かならず眞に榮養になるとはかぎらない。それどころか、蛋白質を攝りすぎると却つて害になり、ウマイ物ばかり食べてゐると、腦溢血になり、早く老衰するといふことが此頃わかつてきた。

ウマイ物

がいけなければ、不味いものが良いといふことになるが、そのとほりで、白米よりも半搗米、半搗米よりも玄米がよく、肉よりも野菜、それも面倒な調理をせず、なるべく自然のままに食べるのがよいのである。

美味と多食を避け、完全咀嚼を實行したら

しばらくの後には、誰でも、見違へるほど丈夫になるはずであるが、ところで、なほ一つここに重要なことがある

上揭の寫

眞を見られたい。これは小腸の絨毛を擴したものであつて、食べた食物は、最後に、この絨毛といふ腸壁の凸起物の作用で、血となり肉となり、エネルギーとなるために內部に送りこまれるのである。

だから、もし、この絨毛が無力だと、せつかくの榮養物も、ここで完全に吸收されぬために、そのアラカタは外へ排泄されてしまふ。これで、何を食べても、完全咀嚼してもダメである。

ところか

胃腸が弱いといふ人は勿論のこと、病弱な人、亦、これまで正しい食事法を行つてゐない人の絨毛をしらべてみると、まづほとんどが無力の狀態といつてよく、かうした人は、まづ絨毛から强化せねば、弱い腸は丈夫にならず、病氣も治らない。

絨毛を强めれば、次第に强壯になつて來るのは當然だが、誰にもわかり、すぐ現れる反應としては、夜グッスリ眠れることであらう

熟睡できる

夜ナカナカ寐つかれない、眠つても淺い、夢を見る、寢汗をかく、さうした習慣は、全身が衰へ、頭腦もボンヤリとなり、これを常に繰返してゐると、自分ではハッキリ自覺せぬか、老衰を早め、腦のシンを弱くする。これに反し、熟睡すれば、身心が爽快になり、元氣が起るのはいふまでもない事で、一日の勞務で體內にたまつた疲勞毒素を消し、體氣を回復するには、熟睡より良いものはない。

安眠でき

ぬ原因は何かといふと、食べたものが、いつまでも胃腸にたまつてゐて、重苦しいためであることが一番に多い。ところが、腸の絨毛を賦活して、吸收力が增すと、榮養物はドシドシ體內に吸込まれるから、胃腸にたまることがなく、そのため、いつも胃腸が輕く安眠もできるのである。

では、此

の絨毛を賦活するには、どうしたらよいかといふに、胃腸薬、消化薬の類なら何百何千とあらうが、消化力もあり、制酸力もあり、さらに絨毛賦活の作用あるものとしては、植物ホルモンといふ新發見物を主成分にしたネオネオギーを筆者はぜひおすすめしたい。

植物ホル

モンについては、上掲の小論を一讀される

と、いつそう理解が深められようと思ふが、獨特の細胞賦活力をもち、特に、小腸絨毛の運動力を與へて吸收をとても良くする。この植物ホルモンに、活性ヘーフェ、動物ホルモン、そのほか多種の榮養素を加へて創りあげたのがネオネオギーであるから、

藥理の當然の結果として、これを服むと、消化力が增し吸收もさかんになるので、血は增し、循環もよくなり、體力がつき、夜は安眠でき、體重も殖えてくる。謂はゞネオネオギーなる藥物は、病弱を斥け、强壯になる急所にふれた藥物なのである。冗々と效能は書立てぬが、この數行に記した反應だけは、斷じて、月並な廣告文句と考へられては困る。

便祕を忘る

便通について記す餘白がなくなつたので、簡單に述べるが、便通の不調――回數の不定下痢、便祕は腸の病氣の一兆候であつて、ことに下痢は、體力を消耗させ、便祕は、腸內に醱酵を發生させて、この毒素は血液にまじつて全身に行亙る、その結果はいふまでもなく、頭腦を鈍らせ、早老、老衰する。從つて、病弱になり、頭腦を鈍らせ、早老、老衰するから、ぜひとも、排便は整へておかねばならない。それにはネオネオギーの服用が良いのは、その藥理上當然であるが、服用したすと、便の惡臭が消え、回數が一定することでも、よくききめが判ると思ふ。

購入につき御注意

各藥店にありますが、植物ホルモン藥はネオネオギーだけでありますから、必ず指定され、類似品をつかまぬやう注意をねがひます。

藥價は一月量一圓五十錢、信用二圓及び九圓の販賣で奉仕致します。錠劑、粉狀共同價。

直接　送藥の御希望者は、ハガキで申込次第に、郵便小包送り、代引便で急送します。荷送賃は研究所で負擔しますから、到着の上は藥價のお拂ひだけですみます。

東京市日本橋區濱町電停前二十四
日本微生物研究所
電話・濱花三一九五・三一九六
振替口座番號東京五六八一二

研究所所在地は從來東京小石川なりしも先般右記に移轉せり。（NN1P-1257）

ネオネオギー

植物ホルモン活用・綜合榮養源

全國藥店にあり・藥價低廉約一月量一圓五十錢

ネオネオギー五周年記念

愛用者奉仕發表

奉仕期間　自昭和十三年五月拾日　至同　年八月拾日

奉仕方法

ネオネオギーお買上毎に洩れなく奉仕抽籤券付

五周年記念『謝恩袋』贈呈

謝恩袋には、愛用者奉仕抽籤券及び一圓特別景品として左の五個の景品中の一個が封入してあります。

★家庭常備藥煉製リツカ　★懷中ノート　★特製玩具　★果物フオーク五本一組　★菓子入

★愛用者奉仕抽籤券內容

壹等　米國イーストマン會社製　高級十六ミリ映寫機　フイルム百米、映寫券付二百十六本

貳等　二色シャープペンシル　美麗ケース入り　五千七百六十本

抽籤方法　總組數を七十二組に分ち毎組壹万本を以て抽籤

抽籤期日　昭和十三年八月中に嚴正擧行　當選番號は（七十二組）各組共通

當籤發表　同年　九月中旬刊新聞紙上

壹等景品―高級十六ミリ映寫機